盛京時報

晚刊　一月十二日發行　發行所 盛京時報社

瓜拉蘭坡危在旦夕
日軍施總攻擊肉迫城外
攻陷某要港勢已制壓麻六甲海峽

【馬來戰線十一日電】勢將雪蘭哥爾最大要衝瓜拉蘭坡地區英軍、完全殲滅之日軍馬來進擊部隊、十日作撤脅之機動進擊、以該地爲中心、完成數層如鐵筒之包圍体勢、十一日晨來、主力部隊進至北側地區、張東西十數公里之陣翼、開始壯烈之瓜拉蘭坡總攻擊、正午頃、第一線已迫市街、成立即突入之体勢、日軍巨彈、命中市內敵營施數處、發黑煙起火、敗敵混亂達極點、又機械化部隊爲先鋒之〇〇部隊、包圍瓜拉蘭坡西方臨麻六甲海峽之要港、與瓜拉蘭坡攻擊部隊相呼應、以十一日早曉爲期、開始猛攻已突入其一角、殲滅敗敵中、日軍搶砲隆隆、威驅馬來戰線、

【百倫（瑞士）十日電】對馬來半島雪蘭哥爾州要衝瓜拉蘭坡之日本軍的進擊、加速度的進展、已成突入該市市內之態勢十日達當地之倫敦情報傳瓜拉蘭坡、已歸日本軍掌握、但英當局方面尚未確認此情報、然該方面之英軍已無生色者因軍實也、新嘉坡來電之十日之英東亞軍公表中、僅簡單稱「英軍更向斯里姆河戰線南方撤退」可窺知對於戰況之全面的發表公表、有躊躇之形跡、更據美國側報道、日本軍目下對瓜拉蘭坡及鮑德斯維達納姆、北方甘君麻林爲頂點之三角形地區、作最後的掃蕩戰、席捲該地帶、則制壓新嘉坡、確保新空軍根據地、且掌握麻六甲海峽之生死矣、

馬來政廳逃往印度

【上海十一日電】據到達當地之情報云、風傳馬來政廳、以恐日本軍之攻擊、業已離新嘉坡、遷移於印度之首都紐第里、茲據紐第里發路透電、戰報證明此事之陶馬斯馬來總督發出布告如下、嚴禁官吏擅離職場、

英軍放棄瓜市南遁
日機追炸敵士氣完全沮喪

【上海十日電】據○嘉坡○電稱英國○不耐日本○之猛攻而拋棄瓜拉蘭坡、十一日退却於該市南部五十公里之線敗戰相踵、敵將兵之士氣已完全喪失無餘矣、

【東京十一日電】大本營發表、（十一日午後六時二十分）

馬來南海岸方面之帝國陸軍部隊、對由瓜拉蘭坡附近以混亂狀態退却中之敵、依然空陸相呼應、續行果敢之攻擊中、有力之先鋒部隊、於十日晚開到莫里布、克蘭及拉旺附近、又航空部隊、對潰走中之敵集團、加以爆滅的攻擊、十日午前在瓜拉蘭坡北方、將敵之自動車貨車二十三、戰車、裝甲車七在加吉揚（瓜拉蘭坡東南約十一公里）附近、將滿載敵兵之二列車、分別粉碎、且連日敢行對于新嘉坡之夜間奇襲、炸碎敵軍事諸設施並飛行場、

日軍迂廻包圍
敵第三軍團瀕全滅

【馬來戰線十一日電】當瓜拉坡地區防衛之敵第三團、因九、十兩日日軍猛擊部隊奪爲爾南、拉旺○據點、一部退却、作拖延抵抗、同時主力向南方求退路、而擬敗走、日軍迂回包圍部隊自十一日晨來、到處敗敵捕捉擊滅、馬來英軍最後防戰軍第三○團、已瀕全滅危機、據日方俘虜之英人將校稱、豪語死守瓜拉蘭坡之英軍司令官邦巴○將、見九日日軍突破拉湯陣地、乃委指揮○部下、而向南逃鼠、乘軍欲衛過避難民時、其車顛落河中、險被溺死、爬至岸上、已成落湯雞、其敗走之狼狽情形、醜態畢露、司令官而如此、麾下將兵皆失戰意、更據俘虜英兵談、軍規統制已喪失、三三五五群聚潰亂、英兵更合唱「三十六計走爲上策」、勝利之希望、抛棄遠去了」之歌、無知甚矣、對阻礙其敗走之馬來人、印度人、華僑等避難民、揮刀亂砍、暴虐已達極點云、

余早盼有今日決心以死奮鬥、

英軍發表戰況

【里斯本十一日電】據新嘉坡軍訊、英軍○令部十日發表馬來戰況如左、

一、在斯里姆河之英國防禦陣已破、日本軍在瓜拉蘭坡、○續戰鬥、而英國空軍活動、漸形活潑、轟炸日本軍航空輸送基地之處、而該公表、僅承認退却於斯里姆河南方關於新防禦陣地之位置、並未言及、

斯里姆大勝後
日軍直攻瓜拉蘭坡

【馬來戰線十一日電】於全世界注視中、以怒濤之步武進擊之日軍馬來攻略戰、一舉制壓瓜拉蘭坡、且入攻略敵牙城新嘉坡之第三期戰略階段、迄制壓瓜拉蘭坡之半月間、皇軍之超人的勇猛猛進、實戰史上前所未有、查自十二月二十六日、由馬來第一亘河貝拉河無血渡河成功之日軍馬來進擊大陣、乘俘獲網將南岸之敵兵、一攻而潰、旋挽回頹勢之敵兵、以怡保中心、霹靂州境及彭亨州境陣地線、以澳洲兵約一師團配置、樸阻日軍之進擊、日軍於年末年初、將此陣地線突破後、南進征路、狼狽之敵、經由該陣地南方攻略洛克、經斯里姆至坦君麻林山地、構築堅固四十公里之大重心陣地、於此集結約三萬之大軍、四十門重火砲、數十輛戰車、死力防戰、日軍進擊部隊、巧妙包圍之將敵大部殲滅於斯里姆附近山峽內、敵司令官以下約少將以下敵戰死體、滿坑滿谷、鹵火器、戰車、汽車等、敵之全裝備、皆被虜獲、斯里姆附近之大殲滅戰、誠馬來攻略戰上放極燦光彩之大勝利也、繼而與日軍主力部隊之衝擊相呼應、迂回奇襲部隊、於西岸各處出沒、倒敵之側

馬來華僑崛起
展開新生運動

【馬來前線十二日電】馬來占領地區之華僑、覺醒抗日之迷夢、於東亞共榮圈建設之迷下、作更生之出發、怡勃市南方三十六公里之米羅市、從事律師職務之汪國府主席夫人陳璧君、之弟陳耀祖氏、乃負衆望、起任馬來華僑指導者、十一日在伊勃市開華僑大會、就任華僑新生運動籌備委員會委員長談、氏本年五十四歲、就極宣傳、陳璧君夫人、氏談絕對之感謝日

倫敦各報
非難馬來戰況

【里斯本十一日電】據倫敦情報謂十日之倫敦各報大抵均痛感歎馬來戰線日本軍之作戰或英軍備不充分之論調、加以非難、其中尤以自由報爲最足證、前此於下院由亞特里國璽尚書及外相所行之關于馬來戰況之報告在重要各點、常曖昧該報則以爲由于下院之強硬空氣、恐馬來作戰亦有與挪威作戰及柯列塔島作戰有同樣之敗戰及下院糾彈政府責任之虞、故深爲入所注目云、

日炸要衝第鉢
英軍發表交通斷絕

【上海十一日電】據新嘉坡之來電、英東亞軍總司令部、於十一日發表如下、

一、日本軍航空部隊、於十一日爆炸馬來鐵道之要衝第鉢（瓜拉蘭坡東南方五十公哩）既遮斷交通、

一、日本軍航空部隊、於十一日早、猶襲擊亞爾河口之要衝鄉亞爾市、

決定和戰前途
英將對土折衝

【里斯本十日電】據爲哥拉來電云、出席日前舉行之莫斯科會談、於歸途順便赴德黑蘭、巴格達等地、曾行視察近東情勢之許意森駐土耳其英國大使、十日抵爲哥拉、將基於、英蘇會談之結果、最近與土耳其政府開始折衝、該交涉、乃爲土耳其之和戰、進而決定將來之近東情勢之最大要因者、於國際上集有重大關心云、

日在山東等地
十二月中戰功

【濟南十二日電】〇〇部隊管下山東蘇北皖北各地、去年十二月中之綜合戰果卓著、大體如左、

敵遺棄死屍四九七七、俘虜九〇五、小槍二三二一九、手榴彈八四五五、軍服三〇二八、其他、槍刺馬匹甚夥、

法與埃及
斷絕國交

【維西十一日電】維西政府、十一日夜發表、已接受埃及政府關於外交關係斷絕之正式通告、

日軍招宴九龍士紳
協議香港再興
當即組成善後策委員會

【香港十一日電】酒井最高指揮官、十日正午在九龍半島旅館、招待香港九龍在住紳士百三十餘名、席間由酒井最高指揮官致詞、士倡英國於中國之侵略政策、須清算重慶之外國依存政策之非、並言及金融、人口治問題等要請協力、新香港建設、以中國人代表羅旭龢氏起立表示誠意並當日華和平親善及增進香港民衆福利、羅旭龢等八氏、特成善後委員會、午後二時有意義之招宴始告完畢、

重光新駐華大使
今日呈遞國書
出席汪撰招宴互祝兩國前途

【南京十二日電】重光新駐華大使之國書呈遞式、十二日午前十一時、在國民政府大禮堂舉行、是日重光大使於午前十時五十分、乘國民政府特派之汽禮車、率隨員由大使官邸出發、同五十五分至大禮堂、謁見主席汪精衛氏、行呈遞國書儀式、式開滿告終、又該大使自午後一時、與全體隨員出席汪主席在大禮堂舉開之招待午餐會、祝日華國交之前途、

分訪各當道

【南京十一日電】十日就任之重光駐華大使、十一日午前十時會與全館員、實行最初之訓示、後乃偕日高公使、中村參事官等、於十一時訪問畑總司令官、復於十二時半訪問褚外交部長、略致就任寒暄、午後一時後乃受畑總司令官及褚外交部長之回訪云、

抑內亂仰外援
老蔣力圖作

【上海十一日電】自大東亞戰爭勃發以來、英美相繼之敗北、對於重慶政權內外予有深刻之動搖、尤其部內之亂靈、達於極端、蔣介石對此事之肅清、整行種種之努力、但據渝於該地之情報、蔣以十日所附之講明公佈於各級黨部機關之正宣言

佔領馬尼剌後之日軍、更轉銳鋒、繼續掃蕩殘敵（馬尼剌東京間空輸陸軍省檢閱濟）

美國對我的外交政策（十三）
外務局次長 三浦

苦思攫獲滿鐵未償○望
錦瑷道路二次又伸魔手

美國擬將日本在滿洲新地位取而代之新政策、最初由哈里曼滿鐵共同經營案、便可窺知、思及此事件起自樸資茅斯講和條約調印前後、美國之對日態度遽變、不能不值人驚訝也、

日俄戰爭結果、日本在東清鐵道南滿洲支線中、獲得長春以南鐵道與其附屬地並南滿洲俄國所保有之一切權利、而消耗互億國帑於戰費之日本、爲經營此等鐵道及其他利權、並未急更傾注此龐大資本於滿洲、任此以往則極力獲得之利權、終於不能善用其實、日本政府懊惱極形深刻、在如斯情勢之下、美國鐵道王著名之桑鐵道會社社長哈里曼、對日本所來朝、此一九〇五年即明治卅八年八月樸資茅斯講和談判尚未終結之際也、

哈里曼硬請日本朝野、無獨立經營南滿洲鐵道之信遂向日本政府提出、美共同經營之案、原來、里曼者、日、表面似無何等美之氣息在內、內容則、里曼固實、政府所遣使者也、

蓋日俄戰爭、日本朝野果如何重大○○乎？美國政府、乃攫得在滿洲扶植勢力之機會、而出斯策謀也、里曼以及在哈里曼○勢力下強企業團、思以資本之力、收滿鐵於一掃、包藏開拓滿洲歐美路交通路之大野心、此哈里曼之提案、如何致日本於危險、無待贅言、然困於、前難局、日本政府、以哈里曼之說所動、十月十二日、桂總理大臣遂與哈里曼間、簽訂關於日美共同經理滿鐵之豫備協定書、未幾、此事即爲由樸資茅斯歸日之小村外相一大卓見與誓死努力、當危險萬分之豫備協定已成之際、便劃於消滅、然滿洲經營史第一頁者、又誰能不以絕大之感謝讚仰念頭再讀三讀稱賞不已乎？

美國對于滿洲伸出第二魔手、所謂錦瑷鐵道問題是、一九〇八年即明治四十一年駐奉天美國領事華伊勒得斯特列特者、以東三省總督徐世昌爲對象、爲經營包括滿洲鐵道事業各種企業、美國提供二千萬弗借款、設立美國銀行、關於使東三省當局代理者担當運營之案、始行交涉、於此提案中、包括由錦州經洮南、齊齊哈爾、墨爾根、各地達黑龍江岸瑷琿之鐵道計畫此錦瑷鐵道案也、

東三省當局、對此特列特之懇說、稱贊此案、當成物、而同年十一月、袁世凱官途失脚、因清國側內的事情、此借款計畫歸於畫餅、然翌一九〇九年即明治四十二年十月、唯錦瑷鐵道計畫、又由徐世昌、以英國借款新民府洮南府間鐵道建設之名、美國財團間簽訂關於鐵道計畫務、建設兩商社爲中心之美國財團與英國財團、當時包擁新民府法庫門間鐵道建設之英國玻林商社、參加各種經緯、此錦瑷鐵道準備協定、後日乃演出美國對滿洲之一齣大戲、成爲名之諾克斯滿洲鐵道中立案之伏綫、殊值注意、

日軍佔領南西太平洋
乃藥草資源寶庫
民生部香山技佐談

【新京】東亞民族解放之此次聖戰、一面亦係東亞民族奪還多年老獪英美支配下南方豐富資源之經濟○○戰也、而新的南方舞台、與滿華大陸、俱爲藥草資源之寶庫、共榮圈建立之曉、則須納以及人類不可少之貴重藥資、即盡入吾等東亞民族手中時也、

關此新南方藥用資源、民生部技佐香山滿壽雄氏、陳述如左、

滿華爲溫帶、藥用植物之世○的寶庫、對此西南太平洋方面熱帶地區及諸島、則熱帶藥用植物之寶庫也、近時日本藥學、見諸長足進步又從來依存植物性原料之藥品、人工的合成法、發見成功、重要醫藥品、殆完全有國自給之能力、然而國內資源關係上、無論如何、須由國外輸入、需要輸入之藥品、即在氣候風土關係上、國內不能生產之植物性藥劑、即藥用植物、或以原料藥品是歐美大陸及亞非加、陸、特產品、雖有若干、但大部分產於西南太平洋各島嶼、南、馬來等地、其代表者、如瓜哇之那、十九世紀中葉、由南美移植而來、現在居世界額九五%、爲惡性瘧疾特效劑、世界總人口十六億中與瘧疾者、居三分之一乃二分之一、比使、於豫防並治療之最重要醫藥品、尤其熱帶經營不可缺者、但英美日前對於樞軸側遮斷供給、欲陷吾人於苦境、而吾人苦心研究之下、合成人工的治瘧特效劑、與之對抗、今太平洋戰局、在日本手、英美苦心求補給規那、誠不勝痛快之至、

資金凍結及其他英美卑劣手段、今日輸入、已不可能、此等重要藥用資源、日見開始、東亞共榮圈之開發作藥品亦確立補充不足、醫藥品亦確立補固之共榮圈矣、同時完全驅逐英美勢力矣、新南方共榮圈主要藥用資源、大體如次、

一、規那皮＝瓜哇、世界產額之九五%（擔疾解熱）
二、白檀＝馬來半島瓜哇、蘇門答臘（治淋劑）（鎮痛強壯、健胃劑）
三、吐根＝來牟島（以巴西爲主產地）（阿米巴赤痢、吐劑、祛痰劑）
四、柯達貝遊＝蘇門答臘、婆羅洲
五、阿仙藥＝麻六甲海峽諸島、瓜哇、蘇門答臘、
六、藥加里藥＝印度地方
七、丁香＝撈夘原產、菲律賓
八、小豆蔻＝瓜哇、錫蘭
九、克貝巴子＝瓜哇、錫蘭、蘇門答臘
一〇、胡椒＝瓜哇、蘇門答臘、婆羅洲、菲律賓
一一、肉豆蔻＝蘇門答臘方面
一二、蘿米迦＝印度、澳洲北部
一三、桂皮＝華南、安南、

代用炭研究成功
大隈氏貴重發明

【新京】酷寒滿洲生必品木炭之代用品、已由建國十週年中之科學者發明、成爲聖戰下鎗後產業之一翼、該發明者之新京特別市吉野町四丁目二〇大隈清美氏（三八）自明治大學中退後、在於東京市杉並區荻窪設科學研究所沒頭各種研究、昭和七年獲得自動車用瓦斯吸收器、及飛沫掃除等四種專賣特許之一新青年科學者昨年二月渡滿以來、即感及滿洲住民最必要之生必品木炭、大有不足之憾、遂沒頭研究結果、遂完成木炭代用品、

此項代用炭系以滿洲產雜穀高粱等穀以粘土釜燻燒再合以硅酸蘇達練之、而製造者、較往昔之木炭、火熱而○、便利携帶、且有耐久性、無臭氣之發生、價格亦廉、

△大隈氏談自昨年二月渡滿以來之最初痛感者、即爲嚴寒之滿洲缺少木炭、爲解決此煩惱、曾着手研究、結果完成代用炭、深希此代用炭、能普遍於全滿洲、（圖爲大隈氏）

記者養成所
新生入所式

【新京十二日電】爲增進滿系弘報之宣傳、而養成之新聞通信記者、至其所養成滿洲國記者之第三次入所式、自十二日午前十時半、於新京國通大樓會議室、有姚所長以下及新入所生二十名之出席下舉行、首向日滿兩國旗之敬禮後、即有姚所長之訓示、復有關東軍福山報道部長代理長谷川總務班長武藤弘報處長、森田國通社長諸氏之訓示、最後爲入所生代表王啓昆君、宣誓決意力向弘報報國之途而邁進、旋即閉會矣、

程則宇君
開設康泰病院

滿洲醫大病院小兒科程則宇君、自於大學卒業後、即於小兒科從事實習、茲者該氏爲醫療報國之見地、特於奉天市敷島區康泰街四段三六號、即北市場十八經路二十四緯路、開設康泰醫院、專門小兒科、現已籌備終了、定於本月二十日正式開幕云、

青年自興運動
奉省本部代表會議

本年度最初之奉天省青年自興部代表協議會、十一日午後一時於省本部會議室、於省下各縣市代表四十餘名出席之下、開會由山口事務長關于自興運動有所指示講演、並由各代表携來之對于本年度實施要綱有具體之檢討後、午後五時於盛會裡已告終了、

牛羊肉配給制
決定自十五日實施

牛羊組合及奉天食肉小賣業組合、爲掃除牛羊肉之批發不圓滑、曾於作種種之協議中、但於客歲十二月二十日、改正零售牛羊肉之價值、因於已得其體之方策、即實施牛羊肉之配給制、故有實施要領、至其配給率之查定、依下列諸端、

一、納稅額
一、零賣實績（軍隊納入者除掉）
一、店舖、位置、設備、專業、營業之實情、及宗教關係等、

決定甲、乙、丙、丁四等、以全市之地域分劃爲一班與二班、期行公平之配給、目下警察局衛生科、市公署衛生科、適於審議中、擬於十五日、實施配給制、因斯牛羊組合、依據查定之等級、直接向食肉零賣組合而批售之、尤可自組合向各零賣業者、而配給之、所謂牛羊肉一部之不圓滑、亦形成圓滑供給於市民之所需也、

日學校衛生婦
在奉舉行講習

担任保持第二國民國民學校兒童健康之學校衛生使命、由確保人的資源上言之、益增重要性、爲注入滿洲獨得衛生法及其他一般衛生智識、在滿洲教務部、集合全國各地之國民學校衛生婦五十名、講習學校衛生、婦講習會、十二日在滿洲醫科大學第三講堂聽取各教授之講義講習期日爲三日間云、

冀省掃共戰績

【石門十一日電】〇〇部隊管下各討伐隊去年十二月秒、當大東亞戰爭勃發時、盲信不良宣傳、對於在冀中

交戰回數	五八五
敵遺棄屍體	二、九五六
俘虜	一、〇〇〇
馬匹	二五〇
追擊砲	一二
輕機	一二
小槍	九〇〇
手槍	二七三
洋砲	二二
追擊	二一三
小槍彈	二一、九六五
手榴彈	三四、〇八〇
軍服	一、〇〇〇

美勞働紛爭未決

【布宜諾斯愛十二日電】美國戰時下之勞働者爭議、仍然有威脅於產業界、爲解決爭議而設立之美國防調查委員會據發表前後已調停六次、但解決之爭向無一件

慶祝歌發表會
在京舉開誌盛

建國於玆、已屆十載、爲祝福建國而復確進之滿洲國之前途之「十周年慶祝歌」發表、於十一日午後二時在國都紀念公會堂、由滿洲樂團協會之主辦下、及有祝典事務局、弘報處、滿映、新京中央放送局之後援已盛大舉行矣、

斯日、會場充有三千餘名之觀衆、適於獻奏膨湃中、首先即齊唱日滿兩國歌向宮城、宮廷遙拜、對於護國之英靈及第一線之勇士默行感謝之默禱後、茲以制定「慶祝歌」爲趣、即有王祝典事務局長與武藤弘報處長之致詞、繼由上野樂子兩氏以日語、由白渡、金吳兩氏、以滿語相次發表十周年慶祝歌、於大塚淳氏指揮、與新京交響樂團伴奏下齊唱慶祝歌、後依上野樂子之指揮、則有觀衆全員之齊唱、最後依山田耕筰氏之指揮、則有國軍新京軍樂隊之吹奏、後即觀賞電影、（圖即大會場）過四時既散會矣、

神宮冰上運動大會
各地派選競技成績

△成績

△女子一千米（非自由滑走路）
一等 木村芳子（奉）一分五二秒七（本季最高記錄）
二等 綱手滿喜子（撫）一、五四、二（本季記錄）
三等 堀池愛子（撫）一、五七、八
四等 下根八重子（撫）
五等 園田良子（撫）

△男子一千五百米（非自由滑走路）
一等 中島義男（奉）二分三四秒四（本季最高記錄）
二等 三代正勝（撫）二、三六、二（本季對記錄）
三等 杉崎一（奉）二、三七、二
四等 松村鐵豪（新）
五等 中備（奉）

△女子五千米（自由滑走路）
一等 木村芳子（奉）一〇分三一秒三
二等 綱手滿喜子（撫）
三等 堀池愛子（撫）
四等 下根八重子（撫）
五等 園田良子（撫）

△男子一萬（自由滑走路）
一等 中備（奉）一八分二七秒四（滿洲新記錄）
二等 橋本崇清（撫）
三等 片倉昌男（新）
四等 境○男（安）
五等 牛島義男（奉）

△冰球競技新京、依奉天、撫順三隊所舉行之循環賽、其結果如次、

新京 15（七二六／二〇一）3 撫順
奉天 8（三二三／〇一〇）1 撫順
新京（四四三／一一一）二 奉天

明以上之結局、新京隊已得優勝、尚於大會終了後、以川村委員長爲中心、開催競技委員會、關於明治神宮國民體育大會之冬季大會滿洲所派遣之選手等事、協商種種之商議、至於所派遣選手、於新京另行發表之、

晚刊壹大張

賀正
鐘淵紡績株式會社
南滿洲出張所
奉天市敷島區協和街五段第拾五號
電話代表（二）二九二七番

絹・人絹・造毛・織物價格
查定奉天省委員會

關於人絹造毛織物協定價格公告表於價格臨時措置法第四條及同法施行規定第八條之規定茲擴絹、人絹、造毛、價格查定奉天省委員會申請關於人絹造毛織物之批發小賣販賣價格依價格等臨時措置法第二條如別表認可於康德八年十二月十七日實施一號知照此佈
康德九年一月九日　奉天省長金榮桂

備考
一、本價格適用於康德八年六月三十日現在之在庫品
二、本價格康德八年七月一日以降之輸入品亦適用之但本價格按照價計上認爲利潤過多時於查定委員會經查定之於適當利潤准予認可超過利潤時輸入業者得將該額繳納於委員會
三、於本價格表記載之規格以外者得受委員會查定
四、證紙
（1）適用於本價格之品名於指定地之現品皆粘貼有人絹造毛織物價格證紙並蓋有查定證印者爲限
（2）由康德九年一月二十日如無粘貼該項證紙之品名時禁止其販賣

戶管焚燬聲明
啓者敝二人領有戶管南張滿則九畝叉擴則河村鄉家坐落北至舉田地坐落柳河縣柳十畝四至東至魏姓西至魏北至舉田地電於康德七年四月二十九日該地坐全發生火災一時焚燬除呈請縣公署補發新照外特此登報聲明
聲明人 李春生 趙秉財 啓

聲明遺失
爲聲明事敝人於康德五年四月二十七日以坐落奉天市瀋陽區大南街一段九〇號（即大南關金覺寺胡同）土地執照官紙向株式會社奉天商工銀行押借國幣○○○整當將該押照所載之抵押品寄存證壹紙茲以不愼遺失除具保向該行掛失外特此聲明該項寄存證無論落於何人手內概行作廢
趙聘三啓

遺失印鑑聲明
敝人靳生德於康德八年十二月二十七日去城內商工銀行領款因不愼將己身之化學方形手戳一枚丟失恢後此戳無論落於何人之手概作無效特此登報聲明作廢
奉天市朝日區義光街五段五十八號
聲明人 靳生德啓

亡失匯欵支票作廢聲明
啓者康德八年十二月十五日由四平街功成銀行滙奉天該行照付第一〇七四號要田珍名下國幣六百六十元不愼遺失除向該行掛失止付其保證欵外特此聲明該支票作廢
奉天康泰街四段一八號
福星電氣商行 田珍啓

招募代理分銷處
本公司爲順應國策及治安部發案繪圖之惠賜創製文明紙牌一種精繪國兵法起見特籌備紙質堅美現已出品既能作家庭之消遣且可宣傳國兵法之精神所有各省市縣旗街鎮如有願代理此項營業者請直接人或來函接洽待遇優厚無勞從豐有志者盍興乎來
（函索章程及樣型即寄）
奉天市瀋陽區一心街五段一二六號
純德公司謹啓
電話四、三七一七番

附設瀋陽國民高等學校內
瀋陽日語學院招生
一、科別 高等科 中等科 補習科 每級六十名
一、報名日期 一月十日起至二月十六日止
一、考試日期 二月十七日
一、校址 奉天市小西區惠工街二段廿七號 電話二一五二一一四六 電話四一四四七七
另備詳章函索付郵票二分即寄

奉天日語學院招生
名額 日專科 二〇名 商業科 二〇名 研究科 六〇名
入學資格 限國民優級學校卒業者
報名日期 自十二月七日起至一月十六日止
函索章程附郵票四分即寄
校址 奉天市瀋陽區大南街四段六一 電話四一三八一六

催眠術
△通信教授▽ △保証成功▽
學習催眠術有修養身心健補體魄與除病癖及解決宇宙一切奇妙現象之功能預知未來吉凶及種種奇妙不可思議之實驗又能治一切奇難病疾藥石不能治及嗜好不能治者由敝學者長時期研究通信教授照法修習早日成功芳洲神學研究所所長蒔芳洲博士主任訓練各地學者來函請優待各界大幕學員（學費紙收給武圓正講義及求費在內）希望者切勿錯過良機備有報名單函索即寄◇接洽納費
芳洲神學研究所大連代理員
通信處大連市西崗街一九六番地
德合大藥行內
電話三一二二七九
于升庭啓

萬佛堂石窟之現狀

（趙仲珊）

萬佛堂石窟。位於錦州省義縣城西北十五里。大凌河之北岸。全山以水成巖灰岩之巨石而成。在其中腹穿洞。彫刻石佛。而顯具有六朝藝術之餘香焉。茲承　省報來函徵文。謹據陳其現狀以應命。尙希大主筆及國內外考古專家。加以指正。

遠萬佛堂時。在其東方。先見有塔一座。其形如筍。立於岩石之上。高約一丈五尺。塗以白色。其正面有小碑一。據載稱。明成化十年六月十一日。左軍都督府都督僉事王鍇。奉勅鎭守錦義二州。建塔以祈國運悠久。而禱母壽者。塔下有石窟六處。其東者僅存一碑。他者並無遺物。其西之窟。東西約一丈餘。南北一丈五尺。高一丈六七尺。中央有佛像。此前有一小窟。高約五尺。其次之小窟。供祭胡仙。南壁上部。尙有景明三年（西元五〇二）韓貞碑。一部存在。下半部磨滅。中有佛戶。再其次之小窟。內懸一像。再其次又有窟。立有石鐘。塔之西有平地。立有石門。西爲僧庵。其次有一大窟。此窟最大。四周約有二丈七尺。中央有天井。四面有佛像。及其上部刻有極多之佛像。又在三方之壁上。每面各有三個佛像。及大小立像在於其間。大窟之西。有石窟之通路。由三窟而成。中此石窟。其北面有元魏摩崖碑。此即馳名世界之魏碑是也。碑之下半部。失其原形。上部之筆跡。亦甚模糊。碑文僅能讀其半矣。據碑文所載。惟大魏太和二十三年。歲次己卯。四月丙午朔八日。田諡軍事。營州刺史元景。上爲皇帝陛下。敬造石窟一區。云云。此碑乃北魏第六代明主孝文帝駕崩之年所立。較塔下之景明碑。尙早三年。係該石窟中第一之古碑。亦即我滿洲最有價値之國寶。按太和二十三年。（西元四九九）迄今已歷一千四百四十餘寒暑。其古可想而知矣。此西又有一窟。現已爲僧舍。並無遺物。此僧舍而於大凌河處。有極大之佛露出窟外。雖濕望亦可見。然各小佛像及立佛像。尙有幾分古色。據該地僧云。原刻之佛。爲九千九百九十九。故稱萬佛堂。後經風雨剝蝕。及河水之沖刷。今日尙不足一千之數矣。

▲附記　萬佛堂石窟。爲元景鑿。（元景。宗室也。時龍城置三刺史。而一爲皇室。他二人爲異姓。）爲皇帝祈福求壽。並禱國運悠久。乃倣山西省雲岡石窟。及河南省龍門石窟而造者。蓋北魏由北方而錫西方。形成一廣大之國家。吸收他民族之文化。成一大文化國。及佛教國。在文成帝時。遷都平城。其結果造雲岡石窟。至孝文帝時。又遷都洛陽。其結果造龍門石窟。故萬佛堂石窟。可與龍門石窟相比並論。時代亦同爲孝文帝之時代。他如山東省方面。在縣城龍洞青州等處。亦有之。均與萬佛堂石窟可比肩者也。予於大同元年。曾遊斯地。後於康德六年三月。應錦州省長之聘。爲史蹟名勝保存會囑託。進行考古諸種工作。組織考古隊。分赴各古蹟處所探視。實施考究。如萬佛堂石窟。及寶林樓。（唐貞觀重修）奉國寺之佛。（遼開泰建）嘉福寺之塔。（同上）於是著有義州考古誌。萬佛堂。義縣縣史。義縣志補遺。奉國寺紀略。義州孔廟志。義縣西關義塚記等八種。由縣公署教育科內史蹟名勝保存會發行。分贈各界。以便發揚古蹟。而使民衆對古跡有深切之認識。刻因經費縮減關係。故對考古及編書之工作。進行稍爲滯緩。如果各界人士。欲一覽義縣古跡概況者。可請向義縣公署教育科內。史蹟名勝保存會索閱。爲要。謹贅數語。用貢採擇焉—投於義縣（完）

聖戰下的藝文要鼓舞國民努力進取

紅葉雜俎

夢和人生

荻原朔太郎　（澄譯）

夢的所以被想爲虛妄。是因爲個個的事件是斷片的。並沒有記憶的連續。昨天我在夢中借錢。在夢中受了傷。可是一到了早晨。也沒有還債的義務。受傷的疤痕都沒有了。於是在今晚的夢中。又經驗着和昨夜完全不同的事情。但！假若不是這樣。夢若是每夜連續着怎樣呢？在昨天的夢裏受了傷的我。在今天的夢裏是需要入院受醫生的治療的。在昨天夢裏借到的錢。今天的夢裏是被人家催促着。必須要想法子的。像這樣的夢簡直是現實的。也就是人人都要過着白晝的生活和睡眠中的生活二部併存的人生。設如造物者是很慈悲的。對於衆生的人類是平等的。大概這兩個生活。是要成爲相反的吧！這是說在白天是幸福的。快樂滿悅的人。在夢中深溺着多苦惱。不而幸的人生。和這相反的人。在夢中過着幸福的人生。算作抵償白天的生活。

音樂家孟台爾仲

〃孟台爾仲〃是德國的大音樂家。生於德國。關於音樂。有絕頂的天才。他的作風。能夠充分表現出國民性。在八歲的時候。就成了鋼琴演奏的名手。十五歲就能作歌劇。所以能爲後世標題樂派的先導者。這位音樂家。是很美麗的浪漫樂的作者。他的個性。充滿着樞寫性的民樂。是技工的。愛情的。富詩意的。

馬拉蓀之由來

近代以來。國際運動大會。列入馬拉蓀長途徑賽一項。爲人人所周知之事實也。茲對於馬拉蓀之取名。及採取徑技路線長度四二、七五〇米即二六公里三八五碼之由來。略而說明。以爲愛好運動。而忽於晗其意義。西歷紀元前四九〇年。世界著名文明古國。希臘之雅典城內。駐有常備精兵。以護衛邊防。當時爲希臘多事之秋。將如潮水湧來之波斯大軍。橫在雅典北方二六公里三八五碼之馬拉蓀地方郊野。雅典駐在之兵。遂迎峯進擊。以冀驅彼境外。而獲勝利。蓋以對此一戰。有確定國家存亡之關係在焉。希臘兵士。旣抱堅決目標。勇往直前。向戰場奔去。毫無退意。終以精銳之兵。及驚人之戰術。擊退波斯大軍。斯時。前方雖奏凱歌。而雅典市民。尙以戰果勝敗爲憂。不得確息爲慮。時有勇士。名呼法依得茲得斯者。爲勸告捷報。速如電擊奔馳。僅一口氣間。即跑過二六公里三八五碼之距離。而抵雅典城。止步後。該城人民。群集於法依得皮茲得斯之周圍。齊喊「我軍戰勝矣」同時。法依得皮茲得斯竟什地氣絕矣。後以法依得皮茲得斯之一口氣間。作二六公里三八五碼之神跑。爲義勇之勝利捷報。意義深大。故正確之馬拉蓀徑賽之長度。咸以二六公里三八五碼爲標準也。至於馬拉蓀之取名。當不外乎由馬拉蓀地方作起點。爲勝利之力賽跑報告。有足紀念。而取以名之者也。一八九八年萬國國際運動會成立之同時。即將馬拉蓀列入運動項目中之一。可知世人對於馬拉蓀運動意義之重視矣。故希在好運動者應本馬拉蓀之深大意義。作有益報國之鍛鍊也。（吳震宇）

硯林片錄

周鐵衡

石性柔和油黃者。色似雞黃。溫輝明瑩。石質得中。顏色種種。難以枚舉。石之性質。軟勁均勻。不剛不柔。細膩柔華。晶晶閃閃。光潤可愛。瑩瑩潤潤。刃之所至圓轉自如。實非中原人士所能夢見者。去歲多日余持滿洲美石到京。至思師白石老人處。與壽畫友。傳合其玩賞。問余來源。余言出自滿洲。咸皆驚奇。古稱不能讓下。茲將產石各地。臚列於後。（完）

詩錄

（景星五）

▲點將台幷序（癸酉）
按藩陽小北邊門外。行不數里。有台一座。據父老傳說。清　未入關　時。凡有軍事。嘗登此台。點將觀兵。誠壯舉也。而今已矣。蔓草荒烟。頹圯殆盡。不禁今昔之感。然亦峯天一古蹟也。
指點城邊點將台。半成瓦礫半蒿萊。回頭三百年前事。十丈軍旅萬馬來。
▲新京道上作（癸酉）
草色蒼蒼柳色黃。西風日緊露爲霜。天　時人事　交相迫。秋老依然作客忙。

爪哇的王族家庭

爪哇是南洋荷印諸島裡最富庶最安樂的一個大島。島上的索羅王城。有大理石的宮殿。有古典的舞場及劇場。爪哇王的族人。在荷人未到以前富貴享受是無盡的。各人的宅第。也極爲豪華。他們鑲邊的衣服。有金銀珠飾。鮮花滿室。彩傘寶刀。都是他們祖先傳下來的古物。

社會小說　如夢令

第十三章　（152）　（儒丐）

『你看這封信是怎麼回事、也就在晌午十二點多鐘、聽見汽車響、待了一會、就有人叫咱們的門、我出去一看、是一位五六十歲的老者、打聽你在家麼、我說〃他出去作買賣、有什麼事嗎？我可以把他找回來〃、老者說、〃不必了、這裏有封信、回頭請您交給趙先生、他一看就明白、〃說着把信交給我、坐上車就走了、誰呢？不是環姑娘打發來的呀、』

『也許、』老趙接過信、一看封皮、已知是由鹿宅來的、什麼事呢？很小心的啓封一看、赫！先看見了兩張銀行支票、一張一萬的一張一千的、

『這是怎末一回事呀？』老趙的手、有點發顫、隨言念起那封信、二奶奶在一旁聽着、

趙二叔！昨天太對不起您了、您也許疑心我沒了骨肉、我若體沒有骨肉、我能忍心尋訪他們呢、可是現在我明白了、他們實在使我太寒心、我所以尋訪他們、難道說我是自己沒有娘家的孽嗎？就讓他們由於貧寒、不能達到我所期許的境地、也不可天天欺騙我、一味的自私自利、人不是應當彼此幫忙的嗎、有錢的使錢、沒錢的使力、和氣靄靄、大家很幸福的生活着、誰也不委屈、誰也不受騙、壓迫、纔能嚐得出人的滋味來、但是這三四個月、他們到底幫了我什麼？不但不能幫我一點忙、連我使心費力的向上那樣提他們、都像打坐坡似的不樂意接受、甚至滅着良心、欺我騙我、還拏不中聽的話氣我、我這是圖什麼呢、由於這件事、使我明白了許多不明白的事、人們太沒有互助的精神了、天天生活的方法、無非是彼此說謊話、彼此對欺騙、彼此對撒謊害、自要達到自私自利的目的、什麼手段都不擇、這使我太厭怕了、我實在不願再看下去、我要帶着我的孩子到海外去留學、我的房子、由明年起就改爲學堂了、我若一聲不言語的這樣一走、您也許說我太寡情薄情了、父母兄弟又不管了、尤其是您那一千元的酬謝、您只拏去五百、也必定免不了後悔、埋怨、所以我又送給您一千元、您拿它作本、開個小買賣吧、另外一萬元、是我給我父母兄弟留下的、可不能立刻就給他們、反正我留了不少的人、假使悔悟、往好裡去、您再把錢給他們、您替我保存着、他們若能知道、我希望人人都有幸福、人人都能彼此幫助、心口不能如一、決其是不許了的事、我願意您的事由、一天比一天順當、更願我的父親和兄弟、作速洗心革面『往者不可諫、來者猶可追！』這件爲難的事您也許能替我辦好吧？　慨女環書

老趙把信念完、二奶奶都聽楞了、夫妻兩個、默默無言的呆了良久、二奶奶纔說、

『環姑娘眞是佛心人！少有！你必須幫地這個忙！』

老趙更不遲疑、隨在把醬、

『我若變了良心、不爲地盡心辦這件事、將來這筆賬、由上往子替我算？』（已完）

世界女流

各國的女子。都有他們特別的個性和嗜好。中國的女子大部依賴男子。並且虛榮性亦重。日本的女子勤於家事。俄國的女子粗野好動。德國的女子最強健能幹。美國的女子奢放佚意大利的女子注重於美育生活。法國的女子愛好奢華。荷蘭的女子愛好雅潔印度的女子順從低卑。伊朗的女子都喜歡戴面網。

熱帶人與新年

◇斯爾托拉島之居民。旣爲食人種。所以他們慶祝新年之方法。亦格外的奇特。平輩人均互相咬鼻。即互聞休臭。如遇尊長則爬行而前。以鼻嗅之。同時長者亦俯首嗅之。即爲答禮。此種禮節。係由古昔流傳而來。蓋野蠻人嗅覺力特別銳敏。他們平素於暗夜相遇之時。一聞其休臭。即知其爲何人。與吾人聞其聲而知其人。是一樣的道理。設使其他部落之人。乘暗夜而侵入島中。一經聞其休臭。即知非本島之人。所以島民不僅以此種行爲爲敬人之重禮。而且藉此可以防禦間諜之侵入。每至新年。親戚朋友。均須互抱而深嗅之。此種慶賀新年方法。可謂奇矣。（郭子篋）

世界珍聞

硯之研究

（六）

▲著名之製硯家
黃宗炎。潘子和。孔傳焯。高鳳翰。張純。王碑君。潘鳳。張宗益、吳育。孫愼夫。劉慮白。朱旭。朱龍、鄭二娘。金冬心。周禰坡。楊龍石等。

關於硯之著述　最著者　爲高固齋端石攷。余澹心硯林。潘稼堂端溪硯石　賦銘朱竹坨　說硯銘。唐衡銓名硯圖攷。山硯林拾遺。金冬心硯銘。黃點蒼端溪史匯。詠惠筆錄。端硯譜記林。培雲舫硯石。記嘽鳳閣徵草堂硯譜。高鳳翰硯史。黃點蒼端溪硯史匯。袁香亭小史。陳介亭端石擬。計壽喬端溪硯坑考　吳繩年端溪硯坑記。李兆洛端溪硯坑記。吳蘭修端溪硯史　何石卿寶硯堂硯辨　沈石友硯林等。其他若王漁陽。曹秋岳　高小擧。楊景素等。記述亦甚多。不及備舉。由此可知。清代硯材藝兩者俱臻佳盛。而硯之變化亦由此止。

無線電

一月十三日（星期二）
七、三〇（新京）國歌　建國體操
八、〇〇（大連）初等日本語講座
八、三〇（新京）新聞
續（新京）清晨音樂
〇、〇一（新京）清（新京）新聞

午後

四、〇〇（新京）新聞
五、三〇（新京）唱片舊劇　唱寶蓮燈莫生
六、〇〇（大連）兒童時間　童話劉氷艷
六、二〇（新京）兒童新聞
七、三〇（新京）講演我們的覺悟滿洲生活必需品株式會社參事金萬春新京振興合百貨店襄理梁世錚
七、五〇（新京）朗讀夏威夷海戰現地報告朗讀者玲瑯
八、一〇（奉天）歌曲月下佳人、錢之歌、心頭恨
八、三〇（新京）新聞
九、〇〇（奉天）河南墜子　劉備招親王金秀
九、三〇（齊齊哈爾）評詞水滸拾遺李壽卿
一〇、三〇（奉天）西河大鼓王嬌鶯白玉鳳

三百茶社

〇報告時局〇

（滿洲演藝協會）以下級國民娛樂場之茶社。全國不下三百餘家。每日　聽書　品茗者。爲數頗夥。實有加以指導與整理之必要。目下除準備指導等方法外。決先利用茶社於說書之時。加入有關時局性之新聞報告。由協會逐日之供給材料。名爲茶社時鐘。以期聽書者認識現下之時局云

本間和卿先生原著　瘍科秘錄

181　洛亭譯

痰泡

痰泡在舌下之左右邊見痛腫。大如拇指。色赤而似透澈。起初雖無特別之障碍。至漸大。舌本從而强硬。發生微痛。言語飲食。亦不自由。以指頭按之。棉軟而其中有濇水之反應。刺鍼時則出膠粘黃水。與脂瘤同。若經久不治時。則其毒流注頷下或頸下及頸邊而腫出。大如茄子。亦有大如甜瓜者。皮色雖毫不變。亦無痛楚等情。全與瘿瘤相似。以右手壓腫上。以左手按痰泡。從內外互相按壓。抑揚緩急以試之。則內外相通。分明可知。又刺外面之腫上。則出稠粘黃液。舌下之消亦從而消。刺舌下之腫。則外面之腫亦從而消。與刺外腫同。由以上之證候考之。實爲舌下之脂瘤。必非痰之留滯。若服藥吹藥等。切無寸効。以用截斷之法爲上策。

治法。刺舌下取黃液時。雖已消失。但鍼口癒後。黃液又復溜聚而再發。至爲難治。予則用新方法　由鍼口入剪刀。剪去如柿核大之衣膜時。則不復蓄黃液。創口吹金鎖匙。由服用涼膈散加石膏。則全癒而不再發。其向外腫出如瘿瘤者。可從外面刺去黃液。用破敵「製紙」塗赤汞丹挿入。黃液日減。內外均消。亦有刺後反起腫痛。多出稠膿者。勿必驚恐。但以破敵「製紙」一日更換兩次挿入。用礬水自滅而癒。內服宜小柴胡湯加石膏。

痰泡主治方
涼膈散加石膏　小柴胡湯加石膏　金鎖匙　破敵　赤汞丹

詩錄

（景星五）

▲赴新京沿途即景（癸酉）
極目荒郊草色黃。萬家禾黍已登場。西風蕭瑟斜陽裡。三五農夫打稻粱。
▲春草（甲戌）
秋末曾經野火燒。平原不見一根苗。而今又　借東風力。茁茁萌芽出土饒。
▲秋菊（甲戌）
肅殺西風不畏霜。天生傲骨壓羣芳。毫　同桃李　爭春豔。老圃秋深色獨黃。

新姊妹花觀後芻議

楊藝

滿映『滿庭芳』片中之一幕

在古裝片的時代中居然有了「這實在是使我們愛好電影的人們。該飽飽眼福了。所以我就在第一天上演的時候冒着寒天就跑到××電影院去了。這電影女王之稱的陳雲裳來主演時裝片「新姊妹花」熱情是姊妹二人一楊綺雲是一個沈着幽默溫柔的典型人兒。她愛上了一個有爲的青年藝術家王士元終成鴛眷屬。妹楊綺霞是一個天眞活潑浪漫虛榮的女孩子。被金錢的魔力迷惑了。她的芳心。終日過着亭樂浪漫的生活。結果覺悟之後而尋追她的光明之路去了。這姊妹倆具有着很顯然的不同的各性。由陳雲裳那熟練的演技來演這姊妹倆。十分逼眞更爲之爭光不少。再由梅熹那樸誠的演技來飾演一個有爲的畫家。實在是名不虛傳爲電影首座呢。至於金老板由這素被稱爲反派的典型人王獻齋。來飾演他那險詐的人。眞可說是達到老練的地步了。

『唐伯虎』觀後

蒙歌

由於讀過「奇緣艷史」而引起領略「白雲」和「周璇」主演這影片的念頭。況且上兩次的「三笑」。已經給了我良好的印象。所以在節約的衣袋里。提出一元的票價。寶貴的時光里抽出幾刻的工夫。具着興奮之神。而跑到「亞洲」影院去。購票之後。急於星火的邁進漆黑的院內。但太平門之口。皆已塞滿了觀衆。即如何的擁。亦看不得一點黑幕的邊緣。

及至半場休息。有的人紛紛的散去。所以遺下的許多空位子。蜂擁的被一夥人佔據。我在後面得到一席。須臾開映。

不僅看龍影片。心裡要用道理推測。凡一種事情。都有檢討的必要。所以我閱畢這「唐伯虎」之后。在我這遲鈍的五中。發出一個懷疑的？號。當然是久負盛名的「周璇」和「白雲」在演技方面。不能挑毛病。不過導演那場面的穿插上。略加點意見罷了。

「牡丹亭」的一個緊張的場面。依我看來有些矛盾。秋香與太　夫人行往「牡丹亭」的水道上。華安於路畔突出將燈吹滅。而將秋香拉進去。何以太夫人口囑一聲「秋香？」而不再喊？自己摸扶到牡丹亭上呢？好天黑時太夫人看不得道路。怎能自己走到牡丹亭？如係月夜道路淸晰。而蹈到牡丹亭的話。在行走時。路旁攢出一人吹息燈光。太夫人爲何不驚荒呢？在牡丹亭上。太夫人被二位公子。錯戲之后。秋香歸來。何以不問她到那兒去了呢？——太夫人未看見華安吹燈嗎？可是「奇緣艷史」中並未表太夫人是失目者。——

雖然秋香　她三笑　留情。但是對唐寅並無實情。況且亦不悉他眞是唐解元。如果知道他們二人。早就私逃了。那麼華安將秋香拉進去。她怎不喧嚷呢？反要暗中許婚？又太夫人與秋香由牡丹亭的東小道而去。況且華安拉秋香時亦　是在東小　道的半路。爲何　秋香却在「牡丹亭」的西小路而上「牡丹亭」呢？

綜合以上　幾點。任　誰有些不合理。不過這部影片大體來說。　倘稱良好。　因爲「周」「白」二星的歌喉。已在這裡面。佔了大部的優點。——

看完電影。是花錢消災。這些評語。似乎不當寫。不寫亦藉此消磨假期的時光罷了！

關於韓蘭根

（樊華）

韓蘭根這三個字。他已經在「天作之合」的片子裏給大家詳詳細細的解釋過了。一字一字的講得很明白他這個名字倒很好玩的。韓是性韓了。這倒沒有什麼。蘭字本來是女人常用的名字。要加在男人　的身上實　在是罕見。根字更是沒有用他作名的了。什麼根根的一點也不好聽。所以依照他這兩個字的名字來看。也就可以像徵出他是個古怪而又滑稽的一個明星了。

說起來韓蘭根的滑稽。可以分作兩項來解釋。一是他的骨格面孔。讓人一看見就可笑。二是他有滑稽的天才和有學識。

韓蘭根的體格是個瘦子。當言說的好。胖人要有屁股瘦人要有精神。那麼他道合乎這個條件了。他的精神更要超過一般瘦人的精神！他的胳膊腿非常的靈活。動作的敏捷。貼點就犯。再配上他那可笑的面孔。所以要起賽來。把人肚子都笑的痛啊！簡直是個活漫畫。

二是他據有滑稽的天才。他每個鏡　頭都使人　不討厭他。作出來的態度不但可笑而含有深遠的意思。他唱的歌和對白。都特別精彩而有學識。決不是作出來很淺白的滑稽。讓人看出來是不天眞。不盡性。使觀衆引不出興奮來。這就是有沒有天才和學識的原因了。

去滑稽　的明星倒　不在少數。但是滑稽和滑稽可就不同了。韓蘭根的滑稽是除了他以外是　不好再找　第二個的。所以　在劉繼羣　故去之後。韓蘭根可以能找着第二個殷秀岑。假使劉繼羣要找第二個韓蘭根。恐怕是不大容易吧！尤光照的滑稽固然是很好可是還有關宏達陳重等是他們相做的很多呢。由還看來。我們可不能不注意他一下。就拿韓蘭根在梁山伯和祝英合這部片子說吧！他處處的鏡頭都可笑。表演的特別精彩。把人情都形容盡了。當他在第一次見着祝英台的書童談話的時候。他問他叫什麼名字。她說我叫銀心。然後他把頭一扭說我叫四九。那時候他的態度該多麼天眞。他雖然已是三十多歲的成人了。但他却能表現出來是玩童的樣子。這可不能不說是他的好本事。至於過這還是一段小節目。至於他高興的指着行李打算要和銀心在一塊兒睡的時候。忽然被人家拒絕了。他才懶氣的放在自已床上。生氣的樣子和脫鞋的時候。是不是更使人笑的腸子痛啊！眞使你看不出來一點是假作的。後來他知道銀心也是女人了。他處處的　鏡頭更是　笑死人了。所以這部片子的偉大。和能看出來當年梁山伯的傻瓜。又何嘗不是他形容陪襯的好呢！

那麼再談到韓蘭根的唱歌的天才。我以爲他的歌頂不好模倣。並不像嚴華和郎玉秀等他們所唱的歌。雖然唱的很好。可是聲樂天才好一點的。都能模倣個十之八九。要是韓蘭根所唱的歌。頂多十之六七也不很像。怎樣說呢。因爲他唱的歌裏面都含有滑稽的滋味。我們沒有那樣的滑稽。所以也難唱上來他那樣味。他的聲帶也特別。誰也沒有他　那樣的聲。他唱過的王老五拉長亭十送啦。愛秋香啦等等的就好像他唱的歌。非他唱不可。別人一學就要差味。韓蘭根的本事可爲他獨有了。

我們應該希望他多演幾套片子。不然或者他發生了意外。或者將來他老了。恐怕作出的片子也不能像以前那樣十分精彩了。就是再找第二個韓蘭根。更恐怕沒有這樣人才了。不像去其他的角色。人才倍出。去小生從前有趙丹。現在有白雲。有過去的女紅星蝴蝶。就有現的周旋。以及李麗華和陳雲裳等。可是這些年來總沒有看見第二個韓蘭根出現。所以我們應該要怎樣希望他盡量的拍片子。我們該怎樣注意他看他演過去的片子。請仔細的思索吧——韓蘭根。

李麗華主演片名的集吟

（溟）

含情「三笑」甚消魂
「啼笑姻緣」又離分
「薄命佳人」暫存身
「玫瑰飄零」乏知音
雖然私定「合同記」
幸有「紅蝴蝶」相救

影片集錦

·破鏡重圓·

子豐

綠珠：

去春在「黃浦江邊」別後光陰「似水流年」般的過去。轉眼間又已「殘春」了。爲了「追求」我們的「人生」纔在「滿園春色」的時期裡離開了「家」離開了「天倫」「母親」「掙扎」着走上「大路」。

昨晚已到「平陽城」了。宿於「喧嘩公寓」裡。急欲領略「都市的風光」遂於「富春江」吃了晚飯。正走「十字街頭」上遇着妳的「女同學」「方芸英」了。她那「春之花」似的臉「海棠紅」般的雙頰。又那樣對我「三笑」好一位「浪漫女子」啊！她對我說「芸蘭姑娘」已同「小博士」結婚了。今晚乘「花燭之夜」預定明天乘「蜜月快車」到「自由天地」裡作「新婚旅行」呢！又說「王先生」的「小姨」已「失戀」了。她的「初戀」不是「王老五」嗎？「王先生到農村去」的時候她還是「鄉下大姑娘」因爲她跟「白燕女郎」「董小宛」「蛇蠍美人」等常到舞場。而想作什麼「舞場之花」「社會之花」遂結交下「三個摩登的女性」「誰知她的心」變得這樣快呀！後來「她的秘密」被「小貞探」知道了告訴「東遊記」者。把這「桃色新聞」登於報上。鬧得「滿城風雨」她是「有夫之婦」爲了顧全名譽遂「私奔」「百花洲」去了。唉！「歌聲淚恨」終何用。「變酸」「怨偶」向誰求。但只願「時來運轉」「重歸」日。咱「夫妻之間」共享「飛來福」。

本院開幕第二大供獻特選新片　今日隆重公演

主演　英茵　顧也魯　客串　唐雪倩

靈與肉

使你動情!!　使你流淚!!

悲不可言　苦不可伸　哀不堪叙　樂不克寫　烈不便說　怨不能訴

△父親姦汚的她　△是兒子聖潔的友誼

華新製片廠出品

主城　有聲電影院　大西街五斗居胡同

公演日期　十三日　十四日　十五日　十六日　十七日　十八日　十九日

CAPITOL THEATER　電話四三六三三　城內中街

公演日期　十三日　十四日　十五日　十六日　十七日　十八日　十九日

華新製片廠出品　靈與肉　英茵　顧也魯　主演　父親姦汚的她是兒子聖潔的友誼

使你動情　使你流淚

悲不可言苦不可申　哀不堪叙樂不克寫　烈不便說怨不能訴

亞洲電影院　十三日　十四日　十五日三天

新華公司古裝巨片　柳迎春與薛仁貴　路明　王引　王乃東　合演

下期　木蘭從軍　梅熹　陳雲裳　主演

雲閣電影院　九日　十日　十一日　十二日　演

國華公司時裝社會名片　玉潔冰清　周曼華　主演

下期　慾燄

天光電影院　大西二段北路街

··今日貢獻··

△上海新片▽　全部有聲武俠巨作　江南小俠　童星陳娟娟主演

映期一月十日起至十三日止

歲初大優待！　票價　六角　三角

隨票贈送半價証券

光明電影院　城內鐘樓南

北京林聲社京劇團出演　程硯秋筱翠花兩大劇界泰斗

得意高足青衣花衫　李丹林

北京富連成科班畢業新生　胡盛岩　諸世芬　李時寶　老旦泰斗　李世林　嘯雲　艷雲

全体藝員三十餘名登台露演

十三日　王月亭　張少台　陳金翠　胡成岩　龍虎鬪　打漁殺家　李丹林　桑園會　雙劇　時世寶　諸世芬　發財還家

十一日　十二日　同時電影　百寶圖　王引主演

盛京時報
晨刊
光緒卅二年（明治卅九年）創刊
盛京時報社

時論

美英設單一軍司令部

（李雅森譯）

「將以新嘉坡一地來支配全世界的命運」。這是三十年來英國海陸軍一致的意見。也成了他們的標語。英國的歷代內閣。無不奉此話爲金科玉律。爲了使新嘉坡比直布羅陀更鞏固。投鉅資約五千萬鎊。構成了他們所謂的難攻不落的要塞。

以香港做觸鬚。英國侵略東亞的大本營。不消說便是新嘉坡。這要塞正是美英持爲不敗之堅壘的四國封鎖線的中樞。香港。關島。馬尼剌。都是這中樞的左右兩翼。他們以爲假如這一帶保持得住。縱然日本用武力施展其南方政策。而靠着棋布於西南太平洋的鐵滿根據。藉海陸空的立體作戰也可以包圍日軍。那時用海空的遊擊戰術破壞聯絡路與擾亂後方。滿能夠使日本屈伏。想不到開戰以來僅四十幾天。美英的太平洋艦隊被擊滅了。關島。威克。香港。馬尼剌都陷落了。新嘉坡又全被困在孤立無援的窘境。可見他們杜撰的策畧結果是如何的疏忽與空泛？

同時。日軍的馬來作戰也以破竹之勢在猛進。已經席捲了威爾茲里。怡保。且拉克。森蘭哥爾州等馬來的北方半壁。目下則正沿着縱貫鐵道如奔流似的南下。所以新嘉坡不妨說是命運已定。羅斯福與邱吉爾會談。爲防此危急。雖然舉出魏維爾大將任最高司令官。急設防衛西南太平洋的美英單一軍司令部。而狂瀾已倒。其實那又怎樣會挽得住？魏維爾大將在就任辭中說。「對日本軍力。切忌評價過小。倘能以優秀的武器與十分之兵力配余手下。反攻未必是不可能的。」聽到這聲明。除了覺得是悲壯愴涼之外。絕看不出他有如何成竹在胸。到現在纔對日本軍切忌評價過小。駟馬難追。可惜是太晚了。假使羅斯福和邱吉爾都早具此戒心與明察。此次戰爭也足以防之於未然了。一切責任。可於說全在這兩首領的肩上。對於乍起於大烽火中的魏維爾大將。我們倒不禁有憫惜之心。

於大烽火中的魏維爾大將。我們倒不禁有憫惜之心。美國接受了英國的要求在魏大將的指揮之下。卽說這是爲謀聯合軍的單一化。其實也未嘗不是因了馬尼剌的失陷而失望於新嘉坡的防衛。反打算拿荷印做根據地。在那裏糾合敗殘之衆而作最後的守護。衛結夏威夷。中央幹線已被擊潰的美國。現在就不能不仰賴通過夏威夷。斯。英領幾尼亞以結澳洲。荷印的南方路線而爲其西南太平洋的通路了。既然無望於新嘉坡。馬尼剌的太平洋進。可是那樣一來。始終繼續於新嘉坡的英國就一定會恐慌形於顏色的。

總之。問題不在乎設置單一軍司令部的形式精置。而在乎作戰目標的渾然一致。意在堅守新嘉坡的英國與企圖退據荷印的美國之間。究竟在作戰上會不會同心協力呢？在設置單一軍司令部的喧囂聲中。目下我們確已看到聯合戰線的混亂了。（讀賣新聞）

膺懲荷印敵對行爲

在西伯里島·婆羅洲 敵前登陸成功

佔領梅納特敵軍降伏

（東京十二日電）大本營十二日下午六時發表、日本陸海軍部隊、緊密協同之下、一月十一日未明、於荷屬婆羅洲達拉康、敵前登陸成功、又日本海軍特別陸戰隊、在西里伯島梅納特、亦敵前登陸成功、十二日、達拉康敵軍、已投降日軍、梅納特亦歸日軍佔領、是乃擬奪取敵軍妨害日軍菲島方面英領婆羅洲方面清掃作戰之航空基地及海軍基地者也、

△民大諾島勞卯方面、荷印潛水艦及飛行機飛來、時妨害日軍在此方面作戰、最近有增援新嘉坡附近敵軍之形跡、此乃荷印空軍增援新嘉坡、事實甚屬明瞭也、

△蘇門答臘島在梅丹飛行

恐殃居民兵未輕舉 敵竟頑迷非懲不悟

日政府聲明

【東京十二日快電】日本政府、自大東亞戰爭勃發以來、以英美兩國爲當面之敵性國家、傾注全力、從事擊滅之、對於荷蘭、雖因彼與美英有不可分關係、宣言日荷間入於戰爭狀態、但迄及今日、却未採取何等軍事的戰鬥行動、而荷蘭軍竟復執迷不悟、與英美勾結、淪荷印爲英美荷對日抗戰基地、至十一日日軍遂對荷蘭開始戰鬥、日本政府於十二日下午六時、關此發表政府聲明如左、

日本政府聲明

曩者、政府雖對英美兩國開戰、但對荷蘭、考慮戰端一啓、戰禍勢必波及荷印居民、爰未取敵對之措置、爾荷蘭政府、不特對於日本政府通告「日本既對與荷蘭有不可分關係之美英兩國、擊啓戰端、則日荷間亦存在戰爭狀態」云云、爾時在現實上荷蘭、以對於日本、出諸各種敵對行爲、最近荷印竟成爲美英荷對日抗戰基地、日本對無辜之荷印居民、固未有何等敵意、而爲破碎荷印敵對行爲並擁護日本臣民之生命財產、日本陸海軍、遂於一月十一日、對於荷蘭軍、開始戰鬥矣、

容英美軍設司令部 荷印當局罪已難赦

【東京十二日電】達賚以美英敵之日本大東亞戰爭的意圖之荷印、竟附和美英、而妨害日本之菲島馬來、英領婆羅洲等作戰、日本海軍、遂於昨十一日使日海軍部隊、向荷領婆羅洲及蘇門容蘭島上陸、而美英蘭合軍總司令部、已設於巴達維亞、故荷印於此陣營下之遂行敵對活動遂爲不可掩飾之事實、今舉出亘南中國海及廣大的南方水域之荷蘭潛水艦及飛行機之暗躍、對日軍作戰加以妨害之軍事的敵對事實如左、

△十二月十七日荷印軍對密里附近、上陸之日軍部隊、亘四次飛來、對於日軍轟炸、似悉爲日軍所擊潰、

△對於在戈勒奇陸之日本部隊、荷印潛水艇、加以襲擊、該潛水艇、爲日本海軍擊沈、而荷印將校被日方捕虜、

△馬來方面、亘十二月九十兩日、荷印軍潛水艇在帕達尼（泰國領）海面與新格拉中間、襲擊日本船團、

進佔鄂倫哥坡 巴坦要衝

美海軍根據地盡失

【東京十二日電】大本營發表（十二日午後零時三十分）於巴坦半島猛攻中之帝國陸軍部隊、已於十日午前十時、佔領斯維克灣東岸之要衝鄂倫哥坡、

【又電】日軍所佔領之鄂倫哥坡、位於馬尼剌灣北部之入口斯維克灣之外側、自馬尼剌約計有六十哩之港入口約有三千、爲美亞細亞艦隊潛水艦之基地、有能收容一萬二千噸軍艦之船塢、兼於馬尼剌之陷落、已喪失基地、耶維第軍港、國都移至此地、爲海軍基地、與魔窟巴坦展開攻勢之幻夢云、

時事小地

瓜拉蘭坡的實況

在政治經濟上乃心臟部 新嘉坡更倚作頭道關門

【東京電】瓜拉蘭坡位於馬來半島之中央部、乃森蘭哥爾州之首都、並爲馬來聯邦之首都、有新嘉坡總督兼任之聯邦總督駐在、乃政治上馬來半島之心臟部、人口約十六萬、其中十萬爲華僑、馬來人、印度人、白人之次爲日本人、戰前約二百五十八名、西郊爲本市出斯壇登學港鐵道、循路四通八達、爲陸上交通之要衝、戰前有二千澳洲兵駐屯、有市街飛行場、同事的要衝、市街有世界第一之錫鑛物資。

而此地有回教寺院、博物館、大寺院等、建築甚美、並有美麗之植物園、附近之產錫、米、椰子、咖啡等甚多、並有風景甚美之避暑地、此地至新嘉坡、橡膠園相連、自瓜拉蘭坡沿鐵道南下、可至中維蘭州首都斯林班、日僑主在此地附近經營橡膠園、瓜拉蘭坡、新嘉坡間莫拉河岸、海峽沿岸爲新嘉坡背面防禦之第一線、據說英軍、必曾於此死力抵抗、

斬斷美英侵畧亞細亞的鐵鎖

△荷屬婆羅洲北部飛行場、集結多數空軍迫近飛至菲島一方面妨害日軍之地上作戰、確有英軍空軍進駐、

入瓜拉蘭坡

馬來最後防線攻破

【東京十二日快電】大本營十二日下午一時十五分發表、在馬來西海岸方面追擊敵軍的日本陸軍先鋒部隊、十一日上午十時半、已經攻入了瓜拉蘭坡、

【瓜拉蘭坡十二日快電】日本突入瓜拉蘭坡的進擊部隊、十一日下午六時三十分、在市街中央部聳立的馬來聯邦州政廳廳上、已高懸感激之大日本國旗矣、

水陸跋涉到處圍攻 揮軍直下蕩平半島

作戰經過

【東京十二日電】瓜拉蘭坡攻略前之戰鬥經過大略如左、

△確保制空權

登陸部隊、於開戰第一日之十二月八日未明、在星格拉、格達巴爾奇襲登陸成功後、首先以空軍、對阿洛爾斯達、中開、巴坦、瓜拉蘭坡克蘭、坦君麻林、新嘉坡周圍等之敵飛行基地、由十端加以猛炸、至開戰第三日五十機之英空軍、於開戰當初、殆告全滅、是時上陸部隊已各各向南方開始進擊、

△全面的總進擊

巴坦上陸部隊、十三日午後佔領國境之貝敦、而格達巴爾南方四十公里之達那、格達州、配置機械化一個師團、而布以數線之陣地、然日軍對此已收空陸一體之擊滅大戰果、十三日已向阿洛爾斯達進攻、

△佔領檳榔島

十九日佔領檳榔島於是完全制壓格達州檳榔島一方十三日突入貝敦之部隊、由倍垠河南下、二十一日、擊退貝敦南方八十公里林格附近之有力敵軍、由甚格、巴坦進擊之部隊二十二日向班達拉巴爾附近進出、步兵部隊、渡素爾奴克里安河繼續追擊、更二十三日、別働部隊佔領泰賓、

△倍拉河渡河

於是補修敵破壞之道路、橋梁、繼續進擊、自二十三日迄二十六日、逐次由倍垠河附近進出、而準備渡河、倍拉河南下部隊、乃於二十六日在中格西普島東方地區、破碎有力部隊、而進擊、一方他協力部隊、於泰賓南方渡倍拉河、

△唐帕爾包圍戰

二十八日佔領伊波翌二十九日開始康帕爾北方地區之攻擊、康帕爾附近敵巧妙利用地形以二千餘鐵條網張圍陣地而誇爲不落於吉特拉陣地之堅壘、然日軍於一日以來、已以主力由北方、以一部由西南方、對之取包圍攻擊、

△斯林·特洛拉克攻略

該方面之敵、乃以退却中之敵與新由新嘉坡增援之澳洲軍組織者、且陣地佔十五公里、有近代的設備、然日軍以由海上方面之迂廻作戰與巧妙之突破及包圍戰法、已使既然敗去該方面突破戰法、乃預由工兵帶中排除斯林、特洛拉克附近所造之戰車障害物、而收造戰車路、而於中型戰車後、繼以步兵於是遂突破從深十五公里之主陣地到處蹂躪敵軍收得莫大戰果、又本戰鬥特值注目者、爲以戰車蹂躪的砲兵之主力、使敵不能再起、而絕望於抵抗、並對於瓜拉蘭坡之防衛企圖、很本加以破碎、遂使能瓜拉蘭普之無血入城、

△急追又急追

斯林附近之戰鬥後、八日攻略坦君麻林對內敗戰意氣沮喪之敵軍、加以急追、遂以疾風迅雷之勢實入停留之瓜拉蘭普云、

△突破吉特拉線

十一日日軍有力兵團於爲敵左翼樞軸之格達巴爾、吉特拉、帕因、與敵對時、十二日早已將之突破、吉特拉陣地、因英軍於此防衛

鐵入又以一部下航倍拉河敵行第洛塔森奇襲上陸已遮斷敵之退路於是日軍巧妙之包圍並迂回戰法使彼堅固之康帕爾陣地亦不能防禦二日夕刻遂開拓退却而當此之先日軍已予料及敵於康帕爾敗附近尋其退路、三十一日以有力部隊、於尚在敵之制海權下麻六甲海峽之海上、由空軍掩護開始移動、二日朝於瓜拉塞蘭哥爾上陸、繼向敵中深入、又以別一部隊遠由巴爾岸迂迴、絕瓜拉蘭普突入敵之背後、三日夕佔領康帕爾南方二十公里之達帕、四日佔領隆艾、更佔領南方廿公里之中開、開始攻擊斯林、特洛拉克一帶之敵陣地、

新嘉坡陷危境

屏障已失勢難孤立

【東京】日軍終於突入馬來戰線最大之要衝之瓜拉蘭坡而此奇襲該方面開始上陸作戰以來、僅以一月有餘、進擊五百餘公里之遙路、所遂行之迅速果敢的電擊的作戰、頗使世界爲之驚嘆、至於突入該要衝、於戰略上、亦有極大之意義、於是馬來戰線戰局之大勢、可謂爲因此已定、蓋

一、瓜拉蘭坡市、乃新嘉坡防衛之前進根據地、爲本防禦線之主線、且該地與新嘉坡間、能阻止日軍之要礙、除齊平北方山地帶以外、殆皆無之故幾可謂已無阻止日軍如怒濤進擊之手段、

二、瓜拉蘭坡爲馬來聯邦之首府、且爲政治、經濟、軍事上、所有方面之要衝、故此失陷、乃對英軍之致命的打擊、使其戰意與士氣極度沮喪、

三、該市居交通之要點、若利用通經東海岸關坦之道路、可極易移動兵力、如是日軍可免分進攻擊之不利、而與戰線整理同時之關於兵力轉用之極有機的運行、於今後作戰上爲利莫大、

四、佔領西方瓜拉蘭普周圍、與殘據鄉之佔領相呼應、有完全制壓麻六甲海峽之意味、又此處距新嘉坡、尚不足三百公里、故日本空軍之活躍、對空陸呼應之作戰頗有寄與、亦可謂爲促進新嘉坡之陷落云、

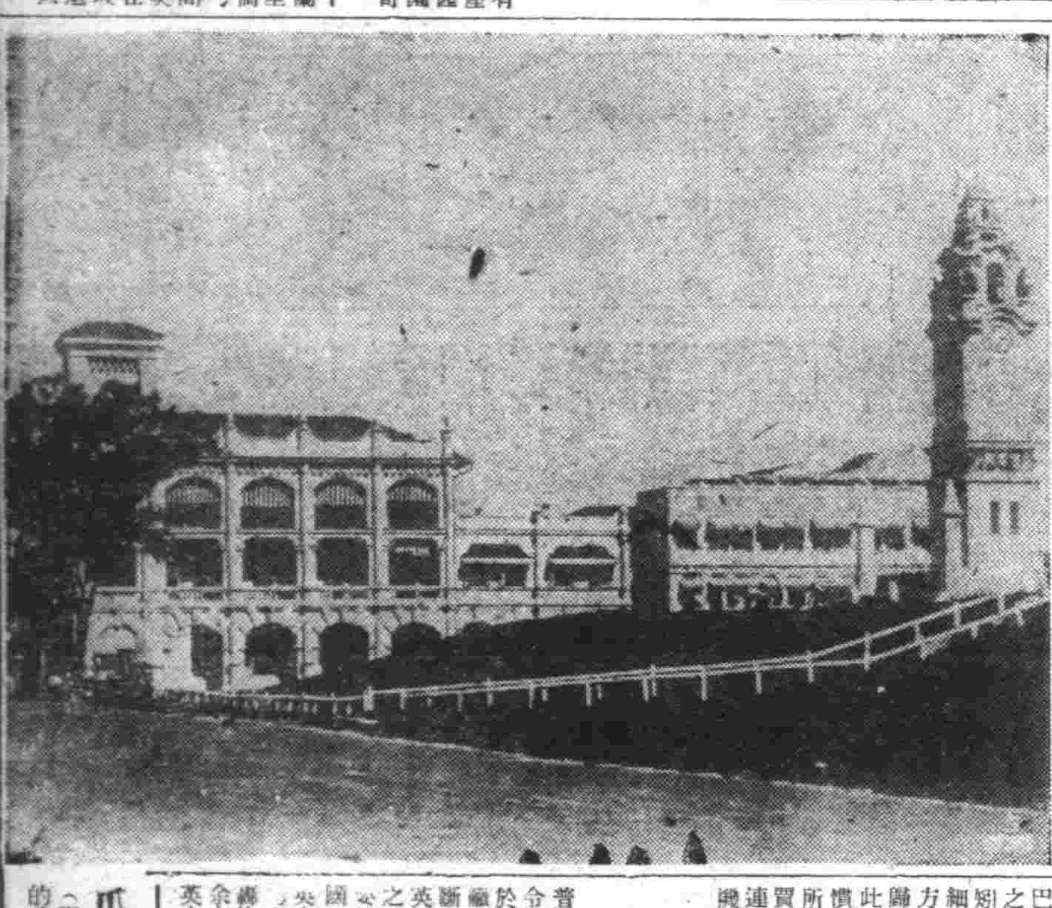

瓜拉蘭坡市

（寫眞即此馬來聯邦首都中的政廳）

英內閣總辭職？

敗戰激起議會不滿

【柏林十一日電】據路透通信接十一日倫敦政界紡之消息之稱、關于東亞作戰之失敗議會方面關于政府之方策高唱不滿之聲、故賈齊爾首相、及達夫克巴前東亞常駐相、歸還倫敦後、有實行內閣總辭職之可能性、惹人非常注目、英下院關于近數日來東亞作戰之失敗、將行痛烈之討議、對東亞之軍備充實準備不足之責任則勞働保守、兩黨方面進退兩難、因美艦隊之潰滅、回復其敗戰之痛乎、完全不可能矣、結果觀測賈齊爾內閣之強硬政策之實現亦不可能被內閣必定辭出、一方英國無線電目前爲輿論調查之結果、艾登外長、將爲賈齊爾首相之後繼者、其投票數占過半數、對艾登外相因在政界內部亦相當有力之反對、如果賈齊爾首相之引退實現時、予想英政界必有相當之混亂、以此戰局之前途視爲樂觀、但皇軍備戰之成功、惹起英內部非常之不安、波及戰況全局有重大之影響、此乃予以歐洲政界方面非常之衝動云、

【里斯本十日電】據路透通信倫敦電、今次之達夫克巴東亞常駐相、被英國本國之召喚、備有議會之質問、則而政府欲向該相、直接詳細聽受所有之東亞情勢、一方賈齊爾首相、近日自美國歸還亦希參加此次討議、而此"討議、於英國議會之習慣上、乃爲常事、伴同當面所有責任閣僚之辭職、至於賈齊爾首相若表明與閣僚之連帶責任、認識有內閣之危機云、

死守星港

英總司令痛呼

【西貢十二日電】據里普通信新嘉坡電訊英軍總司令官鮑納爾將軍、十一日對於新嘉坡全市、以無線電呼籲、披瀝雖傾注凡有犧牲亦斷然死守新嘉坡之決意如次、英軍任務、僅在阻止日本軍之攻擊、防止日本軍進出重要地區耳、蓋新嘉坡爲英帝國必須防禦之最重要地點、吾方必須死守、今後新嘉坡之命運、諸現在尤形猛烈之轟炸、但英軍毫不退讓一步、余有斷然死守新嘉坡的決意英方若能死守新嘉坡、則太

英軍司令談 懼日側擊

【里斯本十一日電】據紐約里來謂以瓜拉蘭坡之撤退、英軍乃被迫至森蘭哥爾方面、復以遭日軍有力機械化部隊之猛攻乃陷於不利之狀況馬來方面印度兵部隊司令官劉易士、西斯將軍雖欲阻止日軍之攻擊、然亦只能措手而已據彼十一日所談、日本軍爲側面攻擊、乃獨特之奇襲作戰、故其作戰非常有利、而英軍則仍按從來之作戰以數師之兵力竭力維持狹隘之戰線今戰場沿於偉大之平原、故日本軍由任何方面均得以攻擊、而英方防備線乃益增其脆弱性、故對于日本軍於後背陣地之進出、非加以警戒、慎重對處不可云、

空襲莫爾梅英

【上海十二日電】據仰光來電稱、日本航空部隊、十一日夜轟炸緬甸之莫爾梅英及塔保伊在莫爾梅英投下約〇〇個之炸彈云、

英將對土折衝 決定和戰前途

【里斯本十日電】據昂哥拉來電云、出席日前舉行之莫斯科會談、於歸途順便赴德黑蘭、巴格達等地、會行視察近東情勢之許蓋森駐土耳其英國大使、十日抵昂哥拉、將基於英蘇會談之結果、最近與土耳其政府開始折衝、該交涉、乃爲土耳其之和戰、進而決定將來之近東情勢之最大要因者、於國際上集有重大關心云、

阿根廷管理 交戰國民金融

【布宜諾斯愛利斯十一日發電】阿根廷政府、十一日發表云、爲在阿根廷之貿易商社、其所有者及首腦部、係美洲諸國以外之交戰國民者、對其金融交易、由政府管理云、

晚報刊一大張半

金鶴香油

純良頭油

香氣濃厚 品質極精良
着色輝煌 光澤而不俗
不粘不流 洗脫更容易
含養毛劑 可列思鐵林

本舖 株式會社 野村商店

金鶴ポマード

生髮蠟

最高級的毛髮修整料

本品不止單具整髮効能、確配有卓越的養毛素、可以說是最合理想的優良髮蠟金鶴牌髮蠟、乃以毛髮榮養脂物中濃度最高之椿油爲原料、更因生毛素可列思鐵林之滲透作用、得以發揮生毛的促進効能確爲根據化學原則製成的整髮妙品

價廉物美 一試便知

一塗此品 髮美輝煌

滿洲登錄寫眞入選者

滿洲之農業（播種）新京岩本徽

鑛工青年團組織方針 大體已見確定

十二日午前十時、於協和會中央本部會議室、招集經濟、民生兩部、能率協會、技術員協會等之代表者二十名、關于鑛工部門青年團組織方針、實行協議、其鑛工青年團之任務及組織大体如左、但指導組織於中央統監部內組織之、

△任務

一、災害防止及共濟施設、

一、厚生運動及新生活規範之確立、

一、能率增進及勞務管理之合理化、

△組織

一、關組織、於會社工場及事業場、以十六歲至十九歲之青年、暫時以技術青年爲重點而設之、

一、以各民族一體之組織爲原則、暫時因指導上之便利、按民族區別組織之、

職域奉公以期商業之本分、道德之實踐躬行、

一、康德九年一月十二日 滿關百貨店組合奉天支部

企圖薪炭配給圓滑 統制組合從新結成

設立配給所百處即將開始業務

關于薪炭統制、基於奉天省令、奉天市之薪炭配給機構之改革、經市當局與業者間實行協議折衝之結果、予定結成奉天市薪炭統制組合、從前奉天市薪炭小賣商組合完全解消、實行新統制組合、採取對小賣商組合員百四十四名之共販出資制、決定資本金六十萬圓、（其中現在資本五十萬圓）速將機構整備後、即開始業務、其組合之事業、薪及木炭之蒐買配給、以木炭製造業之直營爲根幹關于、從前不圓滑之配給加以是正、新於市內設立百個所之配給所、以從前之小賣業者、担當直接配給、因此薪炭配給之不圓滑一掃而空、組合役員、決定理事長、齊藤邦造、副理事長高憲一、及上野嘉吉以下理事十一名、監事四名云、

再生被褥棉花 近已出現市場

再生被褥綿、近已出現於市場、滿蒙毛織厚生課、以屑綿及蒲穗混合之再生被褥棉花、向一般市民提供、十二日、對市經濟局經濟保安科當局提出實價認可呈請書、是爲一貫（三、七五瓩）九圓二角五分、

慰問滿日軍警 蔡大臣定期來奉

政府當局、爲慰問辛苦衞國之軍隊、已組成慰問班、茲者、經濟部蔡大臣、爲慰問在奉之軍隊、已預定乘二十一日十二時三十分抵奉之列車來奉、一行六名、到奉後、即開始慰問、當晚於大和旅館一宿後、次晨即行返京云、

稅局派員調查 營業所得稅

【克山】本縣稅捐局現於本年一月六日起、委派屬員、分赴各處、實行調查商店營業稅、及事業所得稅、當時發給申告書用紙二份、限於本月十五日前提出之、以便核定康德九年度納稅之金額云、

電電結成一心會

奉、電電管理局、於十七日假奉天興亞會館、開催管下現業局長會議、爲堅持大東亞戰爭下之通信機關擔當者之決意、以電電全社員、預定結成一心會、關于今後之運動、實行俱體的協議云、

元、興發號一百元、永源興一百元、世昌隆五十元、內金生二百元、裕昌恒二百元

省署招集各縣關係官 舉開煙政會計會議

奉天省保健當局、爲企禁煙事項之萬全、特預定於十三四兩日、在省公署會議室、招集省下各市縣旗煙政關係官、舉行市縣特別會計預算會議、據云爲企早日完成該綜計事計、或將此項會計改爲市縣會計、而配煙的數目、則採取每人一枚主義云、

市署開市政會議

奉天市於十二日午前十時、開催市政會議、有於多田副市長以下各處科長等之參集下、即爲本年度最初之會議、關於市政方針、協行種種懇談、至正午即散會云、

哈市需用木炭 業已配佈完了

【哈爾濱】當此隆冬天氣嚴寒之際、一般市民需用木炭急遽激增、本年度哈爾濱市需用量約六萬五千瓩以外、現經濱江省薪炭統制會社、對於省內主要產地出荷督勵中、派遣督促出荷結果、現已收買約四萬五千瓩完了、共計爲二萬五千包、輸送於本市配佈中、兩哈市木炭需要矣漸次緩和云、

罐頭價格改正

【齊齊哈爾】去年十二月十六日對於罐頭之價格、又爲追加之改正、茲將其改正之價格記次、

△鴻燒（本紅罐一〇〇入）七二、四二、△鴻燒（本紅罐九六入）六九、五二、△豌豆（四號罐四打入）四五、二〇、△味噌（鴻滑罐八打入）三四、三二、又訊關於自動車三輪、爲膠皮零件、最近特決定其公定之價格云、

今日配炭各區

十三日

△和區＝之島、加茂平安、南廣浪、

△敷島區＝北市場、

△朝日區＝南朝日、義光西賢、

△鐵西區＝應昌之一部、齊隆昌南、

△皇姑區＝大賓第四之一部、大賓第二之一部、

△小西區＝北興第一、第二

△大西區＝隆昌第一（北）惠工第三、

△瀋陽區＝一心第一（西）小南第二、

△北關區＝小北第六、大北第七、

△東陽區＝小東第二、

△大東區＝福安、鴻雲、榮光、

△北陵區＝安民西、

救急看護法講習會 市署定期分別舉行

奉天市公署、爲期一旦有事之際、家庭婦人亦可能應急治療計、實行普及家庭的救急看護法、十二日午后一時、假市警察局開催具體的協議會、至午後四時許散會、關于此救急看護法講習會、以市中之齊仙、齒科醫師等爲動員、自十六日至三十一日、在富士青年學校、警察局、春日公寓等處、亦加以講習、受講者、有協和會義勇奉公隊、國防婦人會之代表及協和會女子青年團、全員對此受講生、將來實行分別担當指導者、但彙所結成之國婦衞生隊、另外開催講習會云、

嘉志氏、市公署保健科清水正八氏、第二中學校之島掛藤三郎氏、此外尙有中央派遣、講師二人云、

產業体操講習會

協和會奉天市本部管下職場分會產業體操講習會、定於月之十二、十三、十四兩日間、每日由午后一時起、迄四時止、假市、富士町消防署側、富士青年學校體操場舉行、講習者爲各職場分會厚生運動產業體操、講師業指定爲、省公署保健科入江

滿洲國民禮法 近已脫稿共分六章

【新京專電】去年我國亦依照日本文部省之制定、國民禮法、而謀制定「滿洲國民禮法」自昨秋以來、以民生部厚生司教化科爲中心、進行研究、今已得案、故近謀於部內審議後、與總務廳以及關係機關、行協議、而正式決定、至於該滿洲國民禮法、乃以滿系國民爲對象、計分

△第一章＝基本禮法、

△第二章＝對帝室、國家、神社之禮法、

△第三章＝關於家庭生活之禮法、

△第四章＝關於學校生活之禮法

△第五章＝關於社會生活之禮法、

△第六章＝官吏禮法

等六章、故其制定、頗爲各方面所期待云、

舊正麵粉配給量 每人四斤

舉目街頭、已呈繁榮之舊正景色、山海雜貨、神紙批發的紅牌、又醒掛在各百貨店的門前、唯以時値非常、所以並不像往年那樣張狂、頗有一種自肅自戒的情況、奉天省公署當局、爲應舊正所用的面粉配給量決定、奉天市此次舊正用的面粉量、共爲十二萬袋、平均每人（滿系市民）可平分四斤、二月一日起、各面粉零賣所、即可開始配給、唯市民之領用者、須持市公署所發給之配給証明書、又本年較客歲僅減少二斤、預想尙足數用云、

大成興四十元、公發成六十元、興業工廠三十元、同昌源五十元、奉天鉛字局一百元、佳長行一百元徵興行一百元、中大網莊二百元、源順泰一百元德豐恒一百元、協大號一百元、太古石印局五十元、天巨興五十元、織祥五十元、興盛工廠一百元、大合泰五十元、愛蘭新五十元、錢大茶店一百

社會事業懇談會 定於十五日舉行

奉天市福社事業協會、期於順應國策、促進本年度社會福祉事業之展望計、定於月之十五日午前十時、假市署二階小會議室、召集本市諸社會事業團體、及關係當局、舉開本年度第一回社會事業懇談會、關於社會事業今後之進行方針、與革之事宜均有確切之懇商協議云

△瀋陽署獻金者

元隆商行二百元、源成愼一百元、永友商店一百元、

滿關百貨店組合舉行 從業員動員大會

協力聖戰闡明槍後決意

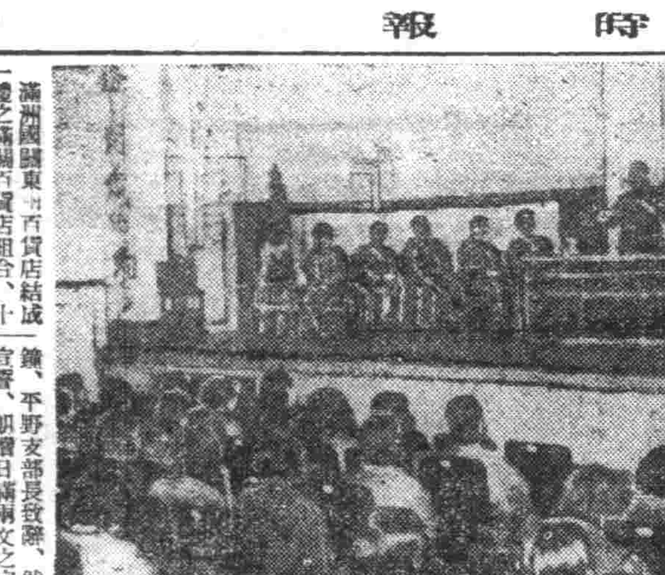

滿洲國關東州百貨店結成一體之滿關百貨店組合、十二日、全滿一齊開「大東亞戰爭完遂從業員動員大會、」示在職場盡忠至誠之氣勢、而在是日、奉天則滿關百貨店組合奉天支部、於正午、由滿毛、三中井、幾久屋、吉順四百貨店全從業員、隊伍堂堂、行進市中首赴奉天神社、忠靈塔參拜、午后一時、在醫大講內記念講堂、舉開動員大會、三中井松下人事部長致開會辭、向日滿兩國國旗行敬禮、向宮城及宮廷遙拜、向戰歿勇士、皇軍勇士默禱一分鐘、平野支部長致辭、然後宣誓、朗讀日滿兩文之宣誓文、約一小時間、聽取奉天地方兵事部長土谷大佐關於時局之講演、池上理事、朗讀決議文、三日滿兩萬歲而閉式、散式後、上演滿映、日映之戰況新聞片、東寶映畫、「銀翼姑娘」四時三十分散會、此百貨店從業員、闡明對大東亞戰爭完遂之鞏固決意、殊値吾人刮目以待也、（圖爲該大會會場）、

決議文

一、吾等全從業員、奉戴大詔之聖旨、從事決戰經濟下配給業務之重責、獻身奉公、以期大東亞建設之完遂、

一、吾等全從業員、披瀝愛國之至誠、發每人每月百分之一收入、獻納爲一個年間之恤兵金、

一、吾等全從業員、徹底

宣誓

昭和十六年十二月八日、天皇陛下渙發大東亞戰爭大詔皇皇明訓、宣示衆庶之所嚮、於康德八年十二月八日、滿洲國皇帝陛下、基於日滿一德一心之國是、渙發共同防衞詔書、洵不勝恐懼感激、茲者皇軍征戰各地、戰果赫赫、爲完遂興亞聖業、正節節邁進、吾等忠勇義烈之日滿一億四千萬國民、應一致奮起、以壯烈無雙之精神、絕讚盟邦、滿關百貨店組合、仰體、宸衷、堅持聖戰必勝之信念、決徹底其職域奉公、盡力於配給實務、並謀完成弘報宣撫之使命、藉以擔當決戰經濟之一翼、共舉萬殲大業之實、此誓、

康德九年一月十二日

市署定期視察 市內娛樂場所

茲際非常時下、市署當局、爲徹底促進市下諸娛樂場所之革新向上起見、擬定於月之十九日起、迄廿四日止、舉行康德九年度第一回興行場之定期觀察云、

日軍大勝前美英醜態 大東亞戰爭勃發以來之透視（下）

美英人之性格

據里斯本十四日電之倫敦情報、對夏威夷海戰美國之大敗、有謂

「因美國太平洋艦隊大受損害、於今英國又回復世界第一海軍國之地位矣」者、蓋英其人正實祺爾首相也、蓋英國海軍被新興美國海軍奪其世界第一海軍國之地位、內心始終不滿、此話即其洩露也、於此可見、反樞軸之盟約爲何矣、

痛罵美之無能

據上海電、荷印空軍司令官羅特爾夫、文、奧因少將、於十二月二十日、放送如次、

夏威夷攻擊之際、美國空海軍之行動、實不足談、太平洋上之美國最大軍事根據地値珠灣、殆無防備設施、蓋美國以爲、日本軍在實際上絕對不能攻至夏威夷也、其輕蔑殊甚、夏威夷之敗戰、因決定的也、

美政府之對立

據布宜諾斯愛里斯電、關於夏威夷之敗戰、國務院與軍部推委責任、軍部非難國務院「因日美會談時、國務院通告日本將妥協、該中止夏威夷之空軍哨戒」力說責任不盡在軍方、

澳報紙亦痛罵

據澳洲塔倍拉情報、十二月二十二日塔倍拉泰晤士、痛罵英政府如次、

馬來英軍之敗戰、因從來之英國的自己滿足所致、此敗戰責任者必須處罰、喪失馬來之責任者、爲新嘉坡戰時常駐大臣達夫、柯巴、彼不知備據防衞、應消耗軍隊否、此種無責者、應召還本國、

驅逐騙子

據悉大尼來電、蘇拉瓦克之美人布爾克、攻擊新嘉坡軍政首腦者之無能、十二月二十二日談如次、

「現下之馬來、刻陷危機、此等防衞責任者之失敗、應處極刑、余約定蘇拉瓦克受攻擊時、由馬來英空軍援助、而實際來援助者、僅荷印也吾等亦須將此種騙子由馬來防衞逐出」然而蘇拉瓦克、日本軍已上陸矣、對英之反感日增、

據印度之情報、最近英政府以懷柔政策、由牢獄釋放之印度國民會議派領袖諸爾氏、發表聲明、率直表明所信如次、殊堪注目、

余被監十三個月、今被釋放、印度之情勢、較以前更極惡化、對英政府之反感大增、釋放我等、亦不能變更此種空氣、由於日本之登場戰爭成世界的、隨近印度國境、吾人對此深關心、但決不陷於恐慌、

美國陸相認識改變

據蓮上海情報、一月一日、美陸相史基遜生會見記者團、率直確認日本軍之優秀訓練、士氣之旺盛、指揮之卓越、並謂日本軍實優劣懸者誤矣

南美不作傀儡

一月十五日開美洲諸國外會議、據布宜諾斯愛里斯電報美政府爲煽動南美對此會議用力不小、而南美側無動意、此當然因日本軍太平洋制覇也、南美諸國之物資輸送問題、有美海軍送之護問題、今見美國無此實力、阿根廷、智利、巴西等、不輕易受美國之誘惑、美國之期待、成泡影矣、蓋美本國太平洋周邊、已受日本潛艦之威脅、南美能不對樞軸側示好意乎、

日本必勝

德海軍評論家留蘇與少將、以長文論評、寄日本大每報、其中謂、「太平洋之制海空權、已歸於日本手、且收南方世界的資源於手中、英美側如何掙扎、終不能敵日本、由任何角度觀之、日本之必勝乃決定的」

由國家原動力談到

生產 命の母

任何人均可有康健之生產

國家的原動力

有强健之子息

婦人科參考書

不受姙之原因

東京市京橋區入船町三 大阪市北區中崎町二四 合資會社笹岡省三藥房

特典 紅療法函授 日本大分縣 紅療哲學館

德潤堂藥局發行 奉天省許可証 萬虎骨酒 化積膏 變脬 粘製三腎丸

隴西氏理肺丸 隴西氏清肺散

奉天大西邊門外 鴻育堂出品

新典型的 禮服料 套三服料 風衣料 協和料 堂堂登場 請速選購

大連大街新 隆豐

馬上癒痊！

若把 急慢性淋疾 婦女淋毒症 肺風中耳炎 扁桃腺炎 產褥熱 膿流牙患 以及一切化膿性含症…

…根本的治療—即是徹底的除根—無論如何、完全殺除淋球菌、化膿菌等…病原菌不然、不僅是不能收到完全効果就是發現一時的治癒現象、但終不免再犯復致等弊、所以化學療法、日趨增加其重要性！

PD-5

東亞最初的 雙基化學元素劑 阿爾巴基爾（片）

★…本劑「阿爾巴基爾」係採取兩種極純化學的化合體爲東亞始創的雙基基礎成分所製、即化學療法劑、始終保持着最高的性能和最多的告癒率。

★…因之「自然完全補充初期化合體」即是單一基化學劑之一切缺點、而又增强化學劑原來的偉大效果。是據數多專門家之實驗而所承認的事實。

★…因爲「阿爾巴基爾」極純的化合體、以共內服之法立即於胃中消化而經腸壁完全收吸到血液和淋巴液而神速逕入組織內、直接對于病原菌尤其淋菌發揮決定的殺滅作用。

★…故其現効過程當自神速、而又正確、且無何等毒害於病部及病原菌以外之健康器官、堪稱最完全而理想的雙基化學劑。

★…據醫家實驗可知本劑內服後不出數日必現偉大治効如於淋症（越頭性効越確）淋絲、淋菌（尿濁）等消失特別神速。並且一旦治癒之後永絕復發之害。

山之內藥品商會 大阪市・東京市 奉天市大和區紅梅町 北京內三區東四北大街 上海 天津 廣東

頭痛聖藥 新腦

立止頭痛！靈効如神！！

三張能仲一張 特別裕民彩票 頭彩十万圓 一張 拾円 ●十二月五日發賣 ●一月十五日開彩

頭痛・齒痛・月經痛

舒服靈之鎭痛鎭靜効果

舒服靈因有合理之特殊組成與諸成分之綜合作用、對於一切疼痛性及神經亢奮性疾患、有優秀之鎭痛鎭靜效果。

一、消退一切疼痛感覺、或減輕之。

二、鎭止焦躁不安、豫防失眠、並減輕心身疲勞感覺

又本劑作用迅速而藥性綏和、用量少而服用易、效果優秀、對胃腸及心臟等並無副作用、是爲特長。

武田長兵衞商店 日本大阪市東區道修町 滿洲武田藥品株式會社 奉天市大和區春日町

舒服靈

奉聯創立一週紀念 紀念行事現已決定

獻納愛國機講演映畫會

【大連】奉公聯盟創立一週年紀念日之一月三十日、各種行事如下

一、開催評議員會、當日午後一時、會集理事、評議員、及事務局員等於大連神社神前、行必勝祈禱、次假同神社神威殿、開評議員會諮問對處時局之聯盟運動方策

二、放送、當日由總裁或會長行記念放送、

三、講演及映畫、大連市日人側、午後六時半、開於滿鐵協和會館滿人側午後二時、開於宏濟舞台、大連市以外各支部所在地、分日講人、按左列日程施行、三十日旅順二月一日金州二日普蘭店三日貔子窩

四、發行事業報告書發行聯盟創立以來之經過、並其主要事業之報告書

五、獻納愛國飛機、以州民必勝決意、以表感謝皇軍之意、當二月之常會時、徹底倡行、限於二月中、醵金完畢、大體每人一角以上（法人則另行考慮）

濱江全聯代表 共計選二十名

一行屆時晉京出席參加

【哈爾濱】既報協和會中央本部、以當此決戰體制非常時局之策、與各省市縣旗之協和會取徹底聯絡及事務運營方針之指示起見、特定於本月二十日二十一日亘二日開召開臨時全國聯合協議會、日前已分別通知全滿各協和會、屆時派遣代表參加、於是濱江省之代表爲二十名、計日系一名、滿系十五名、鮮系二名、白俄系二名代表人員現已決定如左、

哈爾濱市 加藤明（日）六三歲、商業、同 馬都郭夫斯基（俄）四〇歲、公吏、同 郭布屋古夫 四三歲、記者、呼蘭 裴永全（五〇）公吏、雙城 加具萬秀（四〇）公吏、阿城 楊過生（四九）商、賓縣 黃仁秋（四七）公吏、五常 李瑄根（三八）農（鮮）、延壽 新井世杉（四三）醫（鮮）、珠河 吳中徵（三七）國高校長、寧河 楊德舺（四三）商、巴彥 王文鏵（四三）公吏、木蘭 閻寶琠（四八）公吏、東興 楊恩波（五〇）公吏、蘭西 孫甲東（五八）公吏、青岡 韓鑑五（四〇）商、安達 陳慶九（四六）商、肇東 葉慶元（四九）商、肇州 鄭殿武（四一）公吏、郭爾羅斯後旗 李春朗（四五）農、

詔書奉戴式

【昌圖】本縣仰承中央意旨、由縣本部與縣公署通知全縣各地、於日本（八日）上午九時三十分、各機關、各學校、各團体、一律舉行詔書奉戴式、並由各該首領對屬下作地局之訓話、或有意義之會、各戶致揭揚國旗、縣城內鄰保組織系統、由組長招開鄰組會議、對本日之紀念意義、堪稱發揮盡致云、

鴉片配給陣容

【開原】爲謀斷禁政策之强化、本縣之十六管煙所、改爲五個管煙所、十二個配給所如下、開原街管煙所、城街管煙所、八棵樹管煙所、下肥地管煙所、慶雲堡管煙所、開原街配給所、城街配給所、古城堡配給所、地處遠堡配給所、中固、柴河堡、上肥地、葛山堡、李家台、刁皮屯、尙陽堡、蓮花街配給所、

市經濟委員會

【安東】市公署、經濟科九日午後二時召集經濟整備委員、於市小會議室、開催協議會、關於薪材之運搬方法至價格事項有所協議云、

宋縣長關心民瘼 重規定燃料價格

【双遼】本邑縣當局、以値此嚴寒時期、市民日所必需之燃料、前者雖經規定、標準價格在案近來風聞竟有高抬市價出售、或自願加價購買者、查其原因、其中亦不無因、需用甚急不得不暗行交易者、或更有大宗堆存、以備開河前後、或夏雨連綿、消途泥濘、難行之際、柴車不易進街之時、再行高價出售、希圖多獲利益者、前者、需要甚急、不得不暗行加價、否則恐其不易購到手中、但雖非是尙可原量之、而壟斷居奇、以備高價出售者、亦免不無暗行交易之情事、似此壟斷居奇昭公允、當經表決、重行規定燃料公平價格、以資遵守倘有陽奉陰違者、一經查出定予嚴究重罰、決不姑寬、等情已經佈告、俾衆週知、茲將重要燃料規定價格誌之計、秫楷上等五尺高者百個三元五角、中等四尺高者百個二元七角、下等三尺者二元、秋板柴四尺高者百個四元、三尺者三元、三尺者兩元、乾枝每百個十二元、乾柳木劈柴拌子百斤二元二角、濕者一元三、角楊木者一元九角、濕者一元三、茅柴大車五元、中車四元、小車三元云、

絕滅各種犯罪 舊年防犯週間

警員總動特別警戒

【大連】皇紀二千六百二年之新正月、已在自肅且健全明朗之生活裡越過矣、但新曆年關雖過、而舊曆年關又在目前、州廳警察部、使百五十萬州民中、着實的昂揚東亞共榮圈建設意識、一方對於新建設上、防止阻碍聖業之施展、決徹底的絕滅各種犯罪之發生、故於舊正月前、舉州內各都市、實施防犯週間、目下刑事課爲中心、計議具體的事項中云、

詔書奉戴日 禁止販賣酒類

【安東】廢止每月一日之興亞奉公日、而實施每月八日之詔書奉戴日、爲發揮國民總力積極的展開新運期、以邁進翼贊曠古之大業、市警務處体此趣旨、同日禁止料理店飲食店販賣酒類、以發揮國民生活之健全明朗云、

我國出土遼金石刻統考

（三）

（新年特約）羅福頤

悟鎧明威墓碣	大定十一　八　仝	上	吉百廿外編廿七
阿尹太夫人墓碣	大定十一　八　仝	上	吉百廿外編廿七
完顏婁室碑	大定十七　仝	上	吉百廿外編廿七　薰一〇六　今佚
完顏希尹碑	大定十七	吉林舒蘭縣	吉百廿志十三　薰一一三
陀羅尼經言幢	大定十七	熱河朝陽縣	志廿四　薰一二八
妙行大師和尙碑	大定廿　八		別錄下四六　奉天博物館藏
補景興石棺銘		吉林農安縣	志廿五　薰一二〇　奉天博物館藏
得勝陀頌	大定廿五　七　廿八	吉林扶餘縣	志廿五　薰一二一
寶嚴大師塔誌	大定廿八　庚申　丙午	吉林阿城縣	志廿八　薰一二四
英公禪師塔銘	大定廿九　二　十五	奉天遼陽縣	志廿九　薰一二六　遼陽圖書館藏
大奉國寺實聖	明昌三　正　一	錦州義縣	志四二　薰一二八
道士曹道清碑	承安四　五　五	吉林	外編卅八　吉百廿　薰一三〇
蓋公和尙行狀碑	承安五　八　十五	熱河凌源縣	志四三　薰一三一
淨勝寺碑	泰和元　十　十三	錦州義縣	外編四十　薰一三三
同昌縣界至記			外編四四　薰一四一
金國書摩崖石刻			志三五五
朝陽經幢	泰和七　六　十二		薰一三四
尊勝陀羅尼經幢		金州	薰一三七
金太祖立馬刻石		奉天	薰一四〇

附註、以上表著錄欄內、熱、乃熱河志百卅卷、承、乃承德府志六十卷、吉、乃吉林通志百廿二卷、塔、乃塔子溝紀畧十二卷、義、乃義縣志、薰、乃滿洲金石志藁二卷、志、乃滿洲金石志六卷、志補、乃滿洲金石志補遺一卷、外編、乃滿洲金石志外編一卷、別錄、乃滿洲金石志別錄二卷、側所註字、乃其卷葉數也

三、遼石刻、對于遼史上之裨益、遼、張正嵩墓誌、有節院史官名、可補遼史百官志之缺佚、誌又載永和縣、考遼史說、統和二十二年置、今此誌作於乾亨三年、前于統和二十五年、知有永和縣之名、足証史誤、又、劉繼文墓誌、可補正九國志、及遼史之缺佚、幷可補北漢主之世系、又、韓瑜墓誌、可補遼史漢臣傳、及其紀傳之缺略、又、王鄰墓誌、官職有監察御史、南州錢帛都監、上京都商稅院都監、武定軍山河指揮史、右番殿直、均爲遼史百官志所無、可補其缺佚、（未完）

安市民赤誠獻金 達六十六萬餘圓

【安東】大東亞戰爭開始以來、已達一月、在此一月內皇軍已有顯著之戰果、使英美方膽戰心寒、槍後安東市民爲感激至前線後大戰果、各發露赤誠、齊起獻金運動、佳話美談、屢見迭出、自十二月八日開戰以來至本月八日一個月間市內各機關接得之恤兵獻金、達六十六萬三千二百三十八圓九角九分五厘之巨額云、

向市民配給食糧 均是本年新鮮粮

【哈爾濱】哈爾濱市公署經濟科、爲安定一般市民生活起見、對於市民需之各種生活必需品極謀圓滑配給、現在向市民配給食糧、於五日起在市內各指定糧店開始配給每 高粱米 公斤 小米 公斤、包米 公斤、云、查此次配給之食糧不但無有往日所配給之食糧惡味、完全皆是本年度之新糧、並且較以往配給數量增加、於是在各糧店領取者特別擁擠、因領、鮮食糧無不喜性於色感念當局之關心民食云云、

木柈缺乏價格暴騰 馬車運輸少見緩和

但其價格仍不見其低落

【哈爾濱】當此隆冬天氣酷寒之際、一般市民、需用煤炭木柴燃料取暖、急遽激增、現因木柈燃料缺乏價格繼續暴騰、柞木柈子每百斤四元、松木柈子每百斤四元五六角而木柈價格雖然暴騰、尙且購買困難、一般需用者莫不叫苦不迭、幸近來有鄉村中之馬車、屢向哈爾濱市輸送燃料木柴及木炭多量、對於木柴木炭缺乏有相當之補助、木柴缺乏之際中由此稍見緩和云云、

輔導部幹事會

【安東】協和會鮮人輔導部、擬定於十二日下午假協和會館舉開九年度第一回幹事會、依下例事項實行審議云

一、九年度運動方針

二、樹立銅器獻納具體案

三、事務分擔及其他之懇談

灌漑聖戰體制下砥礪決意 協會實施要員訓練

促起銃後至誠協力克服時艱

【錦州】協和會錦州市本部、近經計劃、總蹶在奉首之良機、爲灌漑管下會員、對聖戰體制下、砥礪決意、擁應皇軍、戰捷猛爲進展、以國民先覺身位、指導國民昂揚銃後至誠、協力克服時艱、期造成東亞共榮圈、固堅基業、因之昨日召開臨時分會長會議、議決設立基幹要員訓練所、召集各區分會、常務員、指導員、書記等、實施訓練、業自十一日起、共分四期舉行矣、玆將訓練梗概、簡誌如次、

▽第一期（十日間）、自一月十一日、至一月廿日、

▽參與會—城內、錦華、南山各區分會、

▽受訓員—統計四六名、

▽第二期（十日間）、自一月廿一日、至卅日、

▽參與會—北關、東關、西關、協和各區分會、

▽受訓員—統計六十八名

▽第三期（十日間）、自一月卅一日、至二月九日、

▽參與會—大嶺、紫明、小嶺各區分會、

▽受訓員—統計四九名、

▽訓練所—城內區南山區第二國民高等學校內、

▽目的—對各在野中堅會員砥礪昂揚其一德一心之協和精神、受訓鍛鍊一般國政而使分會基幹要員、庶應之向上、俾於此大東亞戰爭、完遂體制下、充分發揚國民先知先覺之指導能力、

▽訓練科—全般三部門、

▽役職員—所長一、主事一所附若干、職員由本部職員兼任、本部長任命之、

▽重要點—一、滿洲建國本義及時滿洲國認識之徹底並國家意義之昂揚、二、協和會運動本質、與會員任務之理解、及協和會精神之昂揚、三、本乎建國精神、涵養國民生活必需之智識與組織、四、把握分會活動具體要領、並希組織能力（鄰組組織活動）之向上等云、

女國優招新生

【西豐】西豐公立大通國民女子優級學校長張顯、辦無校務、不遺餘力、玆當該校優二年生畢業三級、業已出校、爰於一月八九兩日、考試報名新生、計錄取者爲百五十名、現已榜示週知矣、

國稅收納機關擴充 再設置辦理代理店

◇營口增設六

【營口】此次政府擴充國稅金之收納機關以圖繳納人之利便、爲辦理國稅金滿洲中央銀行代理店之設置方要望、關於先般來之處理方政府當局折衝中、處此之成案獲得本年一月一日實施、右代理店設置之趣旨、國稅金（國稅之納稅告知書又送納書併徵收附加稅等在內）之收納事務、爲現在稅捐局及滿洲中央銀行辦理、因近時數次之增稅、右增收機關之窗口事務遂著著增加、以是遂與納稅者之納稅上多大不便、稅捐局鑑於以上現狀、僅對辦理現行（但稅捐局一千元以上之收納金辦理）於辦理本行滿洲中央銀行自體之外、又擴張及滿洲興業銀行及國內普通銀行、以之增設爲國稅金之收納場所、俾圖緩和既設國稅收納機關窗口事務之輻輳並納稅者之便利、先作最初試驗之辦理地域爲新京、奉天、哈爾濱、齊齊哈爾、吉林、錦州、營口、安東、牡丹江等、當營口市對左記各行之辦理已見決定

滿洲興業銀行營口支店

營口商業銀行本店

南本街支店並日新街支店

益發銀行營口支店

奉天滙業銀行營口分行

福順銀行本店

國防獻金芳名

小西良子森安良子海軍慰問四圓七三、大通醬業公司海軍慰問一五〇圓、源春糖色味精工廠海軍慰問二五〇圓、源泰糖色味精工廠大通醬業公司經理張鉞瑚海軍慰問一〇〇圓、天合慶百貨店王傑臣國防獻金五〇〇圓集升齋鞋帽店國防獻金五〇〇圓、雙鳳堂狄英貴國防獻金二〇〇圓、皮革工業組合國防獻金二五〇圓、源糖色味精工廠經理張毓瑚軍慰問一〇〇圓、皮革工業組合海軍慰問二五、〇〇〇圓大陸醬園國防獻金一五〇〇圓藥店楊跡錚國防獻金五〇〇圓、新京料理店五馬路支部國防獻金二五〇〇圓、帳場仲居國防獻金六〇〇圓、亞洲實業染織株式會社邵子賓國防獻金五〇〇圓、王祝三國防獻金一〇〇圓、王錫九恤兵慰問五〇圓、萬康醬園恤兵慰問二五〇圓、新京特別市公立東田街國民優級學校八里堡分校生徒一同恤兵慰問一一圓三〇、新京特別市公立明德國民優級學校八里堡分校後援會一同恤兵慰問五〇圓、裕諦醬園使用人一同恤兵慰問五〇〇圓、王品一恤兵慰問一〇〇圓峰春堂代表永敏恤兵慰問三三圓五八、大通醬公司恤兵慰問一五〇〇圓、源泰糖色味精工廠仝恤兵慰問二三圓、〃恤兵慰問五圓、源泰糖色味精工廠大通醬業公司經理張毓瑚恤兵慰問一圓、宮政孝海軍慰問一〇圓、山陽館伊藤雄海軍慰問一〇〇圓益隆泰王百年海軍慰問一〇〇、祥王紹武海軍慰問一〇〇圓、新京灤壇組合會長井司貨海軍慰問一五〇〇圓、大陸醬油園海軍慰問一五〇圓、萬康醬油〃海軍慰問二五〇圓、藥店楊趾錚海軍慰問五〇〇圓、天合百貨店王傑臣海軍慰問五〇〇圓集升齋鞋店海軍慰問五〇〇圓、王錫九海軍慰問五〇〇圓新京料理店五馬路支部帳場仲居一同海軍慰問六〇〇圓新京料理店五路支部海軍慰問二五〇〇圓、亞洲實業染織株式會社經理人邵子賓海軍慰問五〇〇圓、合名會社豐記印刷所姜子豐海軍慰問〇〇圓、月新昌商店劉國藩海軍慰問二〇〇圓、協和奬園經理劉惠風海軍慰問一〇〇圓、協和醬園一同海軍慰問一〇〇圓、大通醬業公司海軍慰問八圓五〇、滿洲料理店組合頭道溝支部一同代表朱子言海軍慰問六三〇圓

開隣保座談會 決定每月行事

【西豐】當此大東亞戰爭方酣之際、槍後熱誠、人人均應有所表示、玆悉縣興農合作社北山理事、爲發揮國民對國家援助精神、於一月八日晚七時、在自宅招集附近鄰保內各家戶長、開催鄰保座談會、決定下列各項行事、

一、每屆詔書奉戴日、均須參拜神社、祈禱皇軍戰捷、

二、於詔書奉戴日、均須揭揚日滿國旗、

三、順應時局、力圖物質節約、

四、於每月之二八日（八日十八日二十八日）均須厲行八分獻金、月底由該理事獻於街協和分會、再轉呈縣協和會本部、彙獻國防機關、

傳染病流行期 幼兒患者尤多

衛生當局應時預防

【大連】去年十一月、漸入傳染病流行期、十二月中、天然痘患者計七名、雖然統觀客臘以來、防疫狀況、尙稱良好、新正後、三日小崗子署管內、發生疑以天然痘一名但以現在華北華中及營口方面、頗見流行狀態、故州廳衛生課、注意於預防一方小兒傳染病中之知扶得利亞、依然發生況自元旦日以來、關係腸症之傳染病、亦猖行未熄、至七日（除天然痘外）累計如下、

△二日知扶得利亞一名、△三日發疹窒扶斯一名、△四日赤痢一名、知扶得利亞三名、△五日知扶利亞二名、猩紅熱一名、△六日赤痢二名、巴拉窒扶斯一名、猩紅熱一名、知扶得利亞四名、再歸熱一名、△七日腸窒扶斯一名、巴拉窒扶斯一名、知扶得利亞五名、

淋疾超快速治法

化學劑有效於細菌性一切疾患，尤効於淋球菌，是幾乎成爲普通常識，但一口說化學療法，其實種類甚多，難以撰擇，蓋其能否有効固在成分的純粹度如何，然最重要的便是其基礎要素的配合組成法也。

唯獨『內服根割爾』一劑，根據獨自的配合法聚集一基，二基及其他强効的純粹化合體，精密所製，因之，使化學元素在人體病巢組織內，發揮最高限度的作用特別對於向來化合體，抵抗力甚强的頑性淋菌等，亦抑一服之下便發現正確功能。

一衝擊 五十四片　二衝擊 一百〇八片　四衝擊 二百一十六片　病院大量用 五百片

各地藥房均出售，

●服藥三日後現効

本劑於其基礎組成，既如此獨特更於其服藥法，便設有强力一層的服法，三日服藥後休止四日，普通的症狀，在一此週期內，便發現偉効，便將深部病巢中之淋菌，徹底殺淨，因之局部症狀—疼，癢等當自消滅，尤其尿中的膿球，淋絲亦早日消失以呈清澄之尿。就是多年難治的慢性，也如此反覆數週期後必見根治効果

總批發處 東京市芝區通新町十三番地 合名會社 河原商店 振替口座（特選販號）東京三五〇一九

最高級多元性化學治淋劑

內服 根割爾

ケンゴール

新發賣 鎭咳拔咳因

C·C 山本製藥

三愛知靴油

最優等的靴油 保革·柔軟·光滑·耐久

奉天 新藤洋行 東京·大阪·上海·天津·京城

華文 大阪每日

第八卷第一期第七十七號

一月一日號出版

每月一日、十五日出版、每冊定價（日金）一角一分 半年一元一角五分、全年二元二角、歡迎直接訂閱

注意 本刊自本年一月一日發行家『庭生活』詳細內容請閱本期社告、

主要內容

大東亞戰爭特輯

告戰時下的東亞民族檄 松本忠雄

大東亞戰爭與國民的覺悟 下田將美

大東亞戰爭之綜合經過 本刊記者

美國的弱點以及政府內幕 編本編一

新國民運動座談會 本刊主辦

東方文化問題 管翼賢

如何展開中國現階段的文藝運動 馬野

哨子 夏孟陽

○日本美術介紹○彫刻（上） 馮貫一

唐詩解放論（二） 朱右白

○長篇小說○年輪（六） 郭兼作

大阪每日 東京日日 新聞社發行

萬試萬靈奇効如神

萬人油

驚人預告 奉天市北市場 中央大戲院 明日開演

富連成文興社科班

全體男女學生一百餘名業已到奉

先行露佈明日開演

十三日 早場 晚場 休息

鐵公鷄 准代大操

斬子 醉酒 搖錢樹

馬來半島黎明期（一）

英育成侵畧網

巧用土民開發經濟

介於 中國與大洋洲之陸地與太平洋、印度洋之兩大海洋間、由印度支那半島與東印度島嶼群形成之所謂澳亞地中海圈、負有東西文化交流媒介地帶之歷史地理的性格

此不一五萬平方公里之亘大的海面而於東者、稍不與印度洋作成明示的界線、由麻六甲海峽作投擲式擴向東方、而把東北海洋者為馬來半島尖端、此半島於自然文化、多有島嶼的要素、而為連結印度支那半島與東印度島群兩地域之紐帶、及殖民地之英領馬來處此優越之地理的位置、自必有高尚評價。

尤因蘇彝士運河之開鑿麻六甲海峽之意義更為重要、於幾者對帆船時代喜望峰航路之航海者等與他海峽（麻門答臘爪哇島間）提供為捷路、於是由蘇彝士汽船、由麻六甲海峽向中洋為最短航路、從而各以蘇彝士及喜望峰為目標、麻六甲、巽他兩海峽之關係、為決定新嘉坡及巴達維亞之相對的隆替之要因、

如斯 此卽可謂之亞歐連絡之關門、其後擁有相呼應以總括南洋而制壓之、以抑制中國、澳洲印度故此英領馬來、係以如此重大據點而規定、藉英國於其使命下育成。

從而以如此據點、在此地之經營最為緊要者首為經濟的實力之養成、至於利潤之占取尚屬第二義、此實明之方策、英國已於僅半世紀之間、使此地完全化為殖民地、使狹窄之一半島、完成橡皮與錫之世界制覇而且此等諸產業、如法蘭西一般、不採取對國中心主義、反卻賦與涉英之世界政策的意義、實集注目、英對此等經濟開發之基礎的諸施設、使之節節進展、特別注力於港灣、道路、鐵道等之發達、此外華僑之投資亦極為巨大。

至於 勞働之點如何、馬來土著民、因人口稀少、故為比較的能力低下之農民、缺乏參與英國所企圖之近代的殖民地建設之資質、然而此事在英國、反而歡迎未能發生民族問題之優勞土著民之存在、從而英為馬來產業開發之勞働力、遂改為移民政策、拉致從來在此地方發展之中國人及印度人、已得成功、在一九三九年末之馬來人口五四〇萬中、土着馬來人不過二二五萬、為四一、六%、而中國人則為二三〇萬、占四二、六%、而凌駕之印度人亦超過七四萬、達一三、八%、

在日軍佔領下、馬來半島各地急速恢復舊態、（圖卽担負家具陸續復歸之泰平市住民）

從而英領馬來之勞働者、除去少數之馬來人、爪哇人、殆皆為印度人與中國人所占據、鐵道已延長一、〇六八哩、以現在西岸線及中央線二條之縱貫鐵道、為其主幹線、皆直通於蘇谷、同時又使其為半島之大動脈、道路亦延長七、五〇〇公里、在產業地域如毛細管一般、同時無橫斷鐵道之現在、在東西兩岸連絡上、亦擔重要之任務、據安特里斯之計算、鐵道每一公里、有人口三九七七人、道路每公里有面積五平方里、此數字實凌駕日本、而在亞細亞諸國中為第一位其高度之發達、可見而知、

投下 資本亦頗為巨額、據楊達斯制之統計一九三一年末、英國對馬來之投資、為一億八百萬鎊、其八成、九千萬鎊為投資於栽培膠樹而日前此地之開發、英國更不斷吸收外國資本、問題不在目前之小利、而為急速充實此殖民地之實力、遂應諾美國資本一、九二七萬金元、日本資本四、二二〇萬圓、加入此種事業、

特別是印度人占勞働人口五六%、其十分之九皆為從事栽培膠樹之農園勞働者、對此中國勞働者在數的方面、稍劣於印度人、而能力上、則有重要之位置、馬來之鑛業勞働者、遂不得不完全依於中國人、

肺病吐血其效迅速

肺癆病不難治

益壽丹非奇藥

益壽丹

難在破肺癆菌　不在不能攻

奇在理肺氣　收效化痰　殺菌清力

肺癆菌繁殖於肺部所到之處便破壞損爛成空洞故極難治療益壽丹藥力直接達於患部而殺盡肺菌故無論一二三期肺病均能克奏奇效即無病者亦宜預防先服益壽丹以避免肺病之傳染可保終身無病延年益壽

從前死於肺癆病的都是寃枉死的目前患肺病的都可以不死益壽丹治一二三期肺病有藥到病除之功數千年來無藥可醫的肺癆病有了救星

如蒙惠顧請先滙欵

定價每盒十二付國幣七元　外埠函購加郵二角

奉天市小北城門外西頭電車路道北

發賣本舖　國瑞藥店

福康育

外埠函購加郵二角　如蒙惠顧請先滙款

每盒十四付　定價十二元六角

適應症　赤白帶下腰疼腿痛子宮寒冷久不受孕行經腹痛月經停閉腹內膨脹寒塊氣塊瘀血凝積月經不調靈病癆病産後諸症四肢痠痛面黃肌瘦飲食少進一服福康育諸症除根飲食劇增

奉天市小北城門外西頭電車路道北

發賣本舖　國瑞藥店

長壽的關鍵在於心臟

老頭票的奇異老人　武內宿禰仙翁　享壽二百五十歲

老頭是諸君相識的鈔票、票面所印的老翁是武內宿禰、就是日本大臣的鼻祖、達司五代朝在官二百四十四年、箇間所建之功、與其長壽、為萬人所驚異、其活力源泉心臟的强健、內泌素的旺盛、想必是超越般

無論年邁、得病、低能心臟順調活動、則新鮮的血液、不斷的送於全身、尤其是對於肺與胃供給充分的血液、因為血行呼吸及消化三大作用、稍以充發揮、全身的內泌素的分泌、隨之增強、結果永駐青年、而長壽、萬一不幸而得病

亦是同樣的全身機關相協助而防禦病毒、殺滅病菌、解毒、藥囊連攜、鎮痛、衰弱部分的再生强化以及所有抗病作用的活潑奏効、果病症及早輕快、體力根本增强、

最近、心臟、肺、肋膜、胃等虛弱的人們說是奏効神速、齊口讚美從種物動物精膽藥「救心」是和這個道理很相切合的皇漢藥、自古以來、稱為延年益壽起死回生的妙藥、博得萬人的信仰、

至其成分、是雲南麝香、步本名藥熊膽、熱帶特產烏犀角、珍珠（眞珠）及其他牛黃、蟾酥等非常高價的特種動物的精髓處心精綜合而成的神効靈劑、因為是動物質的極微粒分子、所以進入體內、卽被血液收同化、振壯血行呼吸消化三大作用、及提高抗病質爾蒙（內泌素）的內泌機能對於病患部發揮無微不至的治療作用、所以及挽救所有疾病、根本改體質、變弱為强、千萬言的辯、不如一個事實、請速一試、以證我言、救心本舖正在免費奉贈試用藥兩日份以資實地實驗中、函索從速、以免向隅、

心跳・氣促等症遞而平定

得再照常服務

新居濱市礦浦町　大谷勝好

敬啓者　前蒙賜與救心、試用藥、感荷奚如、用後順調認為療治頗有把握、卽由當地河淵藥房購買『救心』繼續服用結果、長年纏綿之心臟病、轉機輕快、心跳氣促均已平定、健康復元以至照常服務銘感五中特奉蕪函以申謝悃

『救心』藥價一星期量二元二星期三元五角、三星期量五元、藥房百貨店均有售出、貨罄時請向本舖函購是荷振替東京七二六番

特種動物精膽藥『救心』收効病症

救心的適應病

因心臟病而叫苦的人
易致肋膜肺障害的人
胃弱而食慾不振的人
心臟羼弱心跳氣促的人
肺弱發熱多咳的人
監汗夜不安眠的人
神經痛而手脚疼痛的人
因心臟脚氣而苦惱的人

免費奉贈

目下「救心」試用藥一星期份贈呈　請函索時附書明病症　一無誤

東京市京橋區西八丁堀二丁目四一　救心本舖　電話京橋二〇一番九〇四

家庭常備　出外必携

【主治】

刀傷　擦破損傷
凍傷　皮膚開裂
火燙　藥品腐蝕
虫螫　頭痛頭暈

【包裝】小盒　中盒　大盒　徑用小盒　徑用大盒

總發行　武田長兵衛商店　日本大阪市東區道修町

滿洲總發行　滿洲武田藥品株式會社　奉天市大和區奉日町

41(5)129

如意膏　撒可喜龍

痔瘡藥

化痔龍散

外化痔膏敷

○主治　各種痔瘡痔漏脫血常流大便下血脫肛及一切肛門症、函索痔瘡說明付郵票四分卽寄

△招募各省縣代理　奉天大西關大街下頭路北八十八號　張三多堂藥店

亨得利

專售高尚鐘表眼鏡

奉天城內中街

健康眞諦唯臥病者得知

結核的豫防與治療之最有効方

聖魚肝粒

法莫如每日連用「哈利巴」。因本劑係由自然物中含蓄維他命A D最豐富之聖魚肝精製出，具有賦活全體細胞機能，助長皮膚粘膜抗病防壁，撲滅病菌，根絕呼吸器官疾病之偉効。

本品之特徵，係在純粹天然維他命濃縮劑，量小効大，味美易服。

奉天市青葉町十一番地　田邊藥品株式會社

哈利巴

HV 19

阿葛公司　阿葛藥公司

阿葛公司　哈爾濱道裡中央大街八四號

腎虛體弱！　請購德國政府註冊專利的　德國金粒大補丸

主治

未老先衰、腎虧陽痿、腎囊潮濕、遺精早洩、腰酸腿軟、休虛盜汗、病後虛弱、勞傷傷神、記憶減退、慢性胃疾、婦女經症、久不生育、

各藥房代售

蓋世無雙　治梅聖藥

新坦霸爾散

効力優秀、大批生產、使用簡易、價格最廉

新坦霸爾散係環球馳名之最優秀製劑驅黴劾力之超群無與論比為一切臨床醫家諸位所賞用無不讚稱。

主治　本劑治療各期黴毒並由黴毒而起之種種隨伴症狀與豫防克奏偉劾、再對於脊髓癆、痲痺性痴呆、回歸熱由一般黴毒而來之疾患、癩疾、鼠咬症、瘴氣熱、熱帶苺瘡等、奏劾更著。（文獻函索即寄）

包裝

一號	〇・一五瓦
二號	〇・三瓦
三號	〇・四五瓦
四號	〇・六瓦
五號	〇・七五瓦
六號	〇・九瓦

製造總發售處　第一製藥株式會社　本社　東京市日本橋區江戸橋三丁目　支店　大阪・臺北・天津・上海

滿洲第一製藥株式會社　奉天市大和區平琴町

代售所　各地大藥房均有

五淋白濁　靈藥　特靈伯爾

五淋白濁、只以內服、立即痊癒、一瓶斷根、克奏神効。

特靈伯爾之出現、咸推賞為可比於六〇六號之大發見、蓋至今殆無特効藥之丹毒、敗血症、產褥熱以及化膿性諸疾患亦確實奏劾、一兩日內卽迅速下熱、使患者有起死回生之感、誠奏劾如神故也。

又對於難治之淋疾、內服後兩三日、尿卽清澄、病症漸痊癒、決非一般他藥所能及。且對於腎盂炎、膀胱炎、化膿性淋巴腺炎、口峽炎、感冒、扁桃腺炎、肺炎等、効力可靠、無與論比。

包裝

片劑（〇・三瓦）	粉末	注射 5% 2cc
二〇片	二五瓦	五支裝
一〇〇片	一〇〇瓦	一〇支裝
五〇〇片	五〇〇瓦	五〇支裝

製造總發售處　第一製藥株式會社　本社　東京市日本橋區江戸橋三丁目　支店　大阪・天津・臺北・青島・上海

滿洲第一製藥株式會社　奉天市大和區平琴町

代售處　各地大藥房均有

盛京時報
綜合版
光緒卅二年（明治卅九年）創刊
盛京時報社

馬來首都日旗飛揚

瓜拉蘭坡失陷

馬來聯邦最後防線攻破

（東京十二日快電）大本營十二日下午一時十五分發表、在馬來西海岸方面追擊敵軍的日本陸軍先鋒部隊、十一日上午十一時半、已經攻入了瓜拉蘭坡

（瓜拉蘭坡十二日快電）日本突入瓜拉蘭坡的進擊部隊、十一日下午六時三十分、在市街中央部聳立的馬來聯邦州政廳廳上、已高懸感激之大日本國旗矣、

馬來政廳逃往印度

【馬來前線○○十二日快電】日本進攻馬來西岸部隊、十二日未明、開始進軍、猛烈追擊向霹格里申維爾、麻六甲州方面潰逃中的帕悉巴爾中將指揮第三軍團敗殘部隊、上午十時、日軍已抵瓜拉蘭坡、一方、佔領瓜拉蘭坡西方○○港之日本精銳部隊、陸續以破竹之勢進攻、

【上海十一日電】據到達當地之情報云、風傳馬來政廳、以恐日本軍之攻擊、已遷移於印度之首都紐第里、茲據紐第里發路透電、斷稱証明此事之陶馬斯馬來總督發出布告如下、嚴禁官吏擅離職守、

奮戰經過

水陸跋涉到處圍攻　揮軍直下蕩平半島

【東京十二日電】瓜拉蘭坡、攻略前之戰鬥經過大略如左

△確保制空權

登陸部隊、於開戰第一日之八日未明、在星各拉、格達巴爾奇爾登陸成功後、首先以空軍、對阿洛爾斯達、申開、巴坦、關坦、瓜拉蘭坡、克蘭、坦君爾林、新嘉坡周圍等之敵飛行基地、由一端加以猛爆、至擊碎三百五十機之英空軍、於開戰當初、殆告全滅、是時上陸部隊已各向南方開始進擊、

△突破吉特拉線

十一日日軍有力兵團於爲敵左翼樞軸之格達巴爾吉特拉、帕因、與敵對峙、十二日早已將之突破、吉特拉陣地、因英軍於此防衛格達州、配置機械化一個師團、而布以數線之陣地、然日軍對此已收陸空一體之擊滅大戰果、十三日已向阿洛爾斯達進攻、

△全面的總進擊

巴坦上陸部隊、十三日午後佔領國境之貝敦、而格達巴爾方面之部隊、佔領格達巴爾南方四十公里之達那梅拉、十四日於星格拉北方地區上陸之部隊、長驅佔領維多利亞角、於是日軍馬來作戰體勢、西海岸方面、十六日向申開、巴坦進擊、而吉特拉附近、因受潰滅的打擊、敵乃破壞僅有之道路、橋樑、以阻止日本軍之進擊、

△占領檳榔島

十九日佔領檳榔島、於是完全制壓格達州、檳榔島一方、十三日突入貝敦之部隊、由倍琅河南下、二十一日、擊退貝敦南方八十公里林格附近之有力敵軍、由甚格、巴坦進擊之部隊二十二日向班達賓南方渡倍拉河、

△倍拉河渡河

於是補修敵破壞之道路、橋樑、繼續進擊、自二十三日迄二十六日、遂次由倍琅河附近進出、而準備渡河、開猛擊、穿森林、再約入之炎熱約經四日間已渡河成功、倍拉河南下部隊、乃於二十六日在中格西普島東方地區、破碎有力部隊、而進擊、一方能協力部隊、於泰拉巴爾附近進出、步兵部隊、渡丕爾奴克里安河繼續追擊、更二十三日、別働部隊佔領泰賓、

△唐帕爾包圍戰

二十六日佔領伊波、翌二十九日開始康帕爾附近北方地區之攻擊、康帕爾附近敵巧妙利用地形以二千餘鐵條網張圍陣地而誇爲不遜於吉特拉陣地之堅壘、然日軍於一日以來、已以主力由北方、以一部由西南方、對之取包圍攻擊、續又以一部下航倍拉河敢行第洛塔奇襲上陸已遮斷敵之退路、於是日軍巧妙之包圍並迂回戰法使彼堅固之康帕爾陣地亦不能防禦、二日夕刻遂開始退卻、而當此之先日軍已予料及敵於康帕爾附近之退路、三十一日以有力部隊、於尚在敵之制海上下麻六甲海峽之海上、由空軍掩護開始移動、二日朝於瓜拉雪蘭哥爾上陸、繼向敵中深入、又以別一部隊遠出西海岸迂廻、經瓜拉蘭普突入敵之背後、三日夕佔領康帕爾南方二十公里之達帕、四日佔領羅文、更佔領南方

英軍南遁士氣沮喪

【上海十一日電】據嘉坡來電稱英國、不耐日本軍之猛攻而拋棄瓜拉蘭坡、十一日退卻於該市南部五十公里之線、敗戰相踵、敵將兵之士氣已完全喪失無餘矣、

【東京十一日電】大本營發表、（十一日午後六時二十分）

馬來南海岸方面之帝國陸軍部隊、對由瓜拉蘭坡附近以混亂狀態退卻中之敵、依然陸空相呼應、續行果敢之攻擊中、有力之先鋒部隊、於十日晚開到草里布、克爾長拉旺附近、又航空部隊、對潰走中之敵集團、加以殲滅的攻擊、十日午前在瓜拉蘭坡北方、將敵之自動車貨車二十三、戰車、裝甲車七、在加吉揚（瓜拉蘭坡東南約十一公里）附近、將滿載敵兵之二列車、分別粉碎、且連日敢行對于新嘉坡之夜間奇襲、炸碎敵軍事諸設施並飛行場、

華僑歸附新命

擁陳耀祖展開新生運動

【馬來前線十二日電】馬來占領地區之華僑、覺醒抗日之迷夢、於東亞共榮圈建設之途下、作更生之出發、巴勃市南方三十六公里之米羅市、從事律師職務之汪國府主席夫人陳璧君弟陳耀祖氏、乃負衆望、起任馬來華僑指導者、十一日在伊勃市開華僑大會、就任華僑新生運動籌備委員會委員長、陳氏本年五十四歲、號稱育陳璧君夫人、氏喚起之感想曰、余早盼有今日決心以死奮鬥、

英軍發表戰況

【里斯本十一日電】據新嘉坡軍訊、英軍司令部十日發表馬來戰況如左、

一、在斯里姆河之英國防禦陣已破、日本軍在瓜拉蘭坡、續戰門、兩彩活躍、轟炸軍活動、而英國空軍、航空基地之慘、而該公表、佯承認退却於斯里姆河南方防禦陣地之位置、並未言及、

美國奸狡的外交政策（十三）

苦思攫獲滿鐵未償野望　錦璦道路二次又伸魔手

外務局　三浦次長

美國縱將日本在滿洲新地位取而代之、新政策、最初由哈里曼滿鐵共同經營案、便可窺知、思及此事件起日俄資茅斯講和條約調印前後、美國之對日態度遽變、不能不令人驚詫也、

日俄戰爭結果、日本在東清鐵道南滿洲支線中、獲得長春以南鐵道與其附屬地並南滿洲鐵道所保有之一切權利、而消耗巨億國帑於戰爭之日本、爲經營此等鐵道及其他利權、並未想更傾注此龐大資本於滿洲、任此以往則極力獲得之利權、終於不能善用、日本政府懊惱極形深刻、在如斯情勢中以美國鐵道王著名之美列特話哈里曼、日本朝野、無不歡迎、好意、日本朝野如何重大倘乎？美國政府、乃趁得日本對美感情良好、乃攜得在滿洲扶植勢力機會、而出斯策謀也、

哈里曼、思以資本之力、收購滿鐵、努力下獲企業、包括南滿洲鐵道及……美國縱通路之大野心、此哈里曼之提案、如何致日本於危險、無待贅言、然因於目前難局、日本政府、竟爲哈里曼之說所動、十月十二日、桂總理大臣竟與哈里曼間、簽訂關於日美共同管理滿鐵之豫備覺書、未幾、此事即爲由樸資茅斯歸日之小村全權一大卓見與誓死努力、當危險萬分之豫備協定已成之際、便制於消滅、播滿洲經營史第一頁者、又誰能不以綢大之感謝景仰念頭再讚三讚稱賞不已乎？

美國對於滿洲伸出第二魔手、所謂錦璦鐵道問題是、一九〇八年即明治四十一年駐奉天美國領事華伊勒特、斯特列特者、以東三省總督徐世昌爲對象、爲經營包括滿洲鐵道事業各種企業、美國提供二千萬弗借款、設立美國銀行、關於使東三省當局代理者擔當運營之案始交涉、於此提案中、包括由錦州經洮南、齊齊哈爾、墨爾根各地達黑龍江岸璦琿之鐵道計畫、此即錦璦鐵道案也、東三省當局、爲史特列特領事辣腕、籠絡、此案殆屬成物、而同年十一月、袁世凱官途失脚、因滿洲側內的事情、此龐大借款計畫歸於畫餅、然翌一九〇九年即明治四十二年十月、唯錦璦鐵道計畫、又告提出、徐世昌、以英國樸林、及孔洛耶普爾兩商社爲中心之美國財團間簽訂關於該鐵道財務、建設及經營之豫備協定、而此美國財團、當時包擁新民府法庫門間鐵道建設之國際英商社、參加各種經營、此乃鐵道豫備協定、從其乃演出美國對滿洲之一幕大戲者、名之評克斯滿洲鐵道中立案之伏線、殊值注意、

時論

美英設單一軍司令部

（李雅森譯）

「將以新嘉坡一地來支配全世界的命運」。這是三十年來英國海陸軍一致的意見。也成了他們的標語。英國的歷代內閣。無不奉此語爲金科玉律。爲了使新嘉坡比直布羅陀更鞏固。投鉅資約五千萬鎊。築成了他們所謂的難攻不落的要塞。

以香港做觸鬚。英國侵略東亞的大本營。不消說便是新嘉坡。這要塞正是美英恃爲不敗之堅壘的西國封鎖線的中樞。香港。關島。馬尼剌。都是這中樞的左右兩翼。他們以爲假如這一帶保持得住。縱然日本用武力施展其南方政策。而靠着棋布於西南太平洋的殘留據點。藉海空的立體作戰也可以包圍日軍。那時以海空的游擊戰術破壞聯絡路與擾亂後方。滿能够使日本屈伏。想不到開戰以來僅四十幾天。美英的太平洋艦隊被擊滅了。關島。威克。香港。馬尼剌都已陷落了。新嘉坡又全被困在孤立無援的窘境。可見他們杜撰的籌畫結果是如何的顚倒與空泛？

同時。日軍的馬來作戰也以破竹之勢在猛進。已經席捲了威爾茲里。格達。貝拉克。雪蘭哥爾州等馬來的北方半島。目下則正沿其縱貫鐵道如奔流似的南下。所以新嘉坡不妨說是命運已定。羅斯福與賈齊爾會談。爲防此危急。雖然舉出魏維爾將任最高司令官。企設防衛西南太平洋的美英軍軍司令部。而狂瀾已倒。其實那又怎樣會挽得住？魏維爾大將在就任辭中說。「對日本軍力。切忌評價過小。倘能以優秀的武器與十分之兵力歸余手下。反攻未必是不可能的。」聽到這聲明。除了覺得是悲壯愴涼之外。絕看不出他有何成竹在胸。到現在纔對日本軍切忌評價過小。駟馬難追。可惜是太晚了。假使羅斯福和賈齊爾都早具此戒心與明察。此次戰爭也足以防之於未然了。一切責任。可以說全在這兩首領的肩上。對於年起烽火中的魏維爾大將。我們絕不禁有惻隱之心。

美國接了英國的要求在幾大的命令下。擔以布萊特少將和哈特提督。這說是爲了單一軍的單一化。其實也未嘗不是因了馬尼剌的失陷而失望於新嘉坡的防衛。反打算拿荷印做根據地。在那裏糾合敗殘之衆而作最後的守護。衛特夏〔illegible〕。密那威。威克。關島。馬尼剌的太平洋進。中央路線已被擊潰的美國。現在就不能不仰賴通連夏威夷。薩摩亞。斐濟斯。英領幾尼亞以結澳洲。荷印的南方路線而爲其西南太平洋的通路了。既然無望於新嘉坡。那末在美國的打算。當然便是以荷印作其第二次作戰的根據地。可是。那樣一來。始終戀戀於新嘉坡的英國就一定會怨憤形於顏色的。

總之。問題不在乎設置單一軍司令部的形式措置。而在乎作戰目標的渾然一致。意在堅守新嘉坡的英國與企圖退據荷印的美國之間。究竟在作戰上會不會同心協力呢？在設置單一軍司令部的喧囂中。目下我們確已看到聯合戰線的混亂了。（譯寶新聞）

時事小誌

斬斷美英侵略亞細亞的鐵鎖

瓜拉蘭坡的實況

在政治經濟上乃心臟部　新嘉坡更倚作頭道關門

【東京電】瓜拉蘭坡位於馬來半島之中央部、乃雪蘭哥爾州之首都、並爲馬來聯邦政廳所在地、有新嘉坡總督兼任之聯邦總督駐在、乃政治上馬來半島之心臟部、人口約十六萬、其中十萬爲華僑、馬來人、印度人、白人之次爲日本人、戰前約一百五十八人、西郊貫鐵道、爲本市出斯瑞登至港之支線、道路四通八達、爲陸上交通之要衝、戰前有二千澳洲兵駐屯、有中型用飛行場、爲軍事的要衝、市尚有世界第一之熱帶植物試驗場、回教寺院、博物館、大審院等、建築甚美、並有美麗之植物園、又附近之產錫、米、椰子、咖啡等甚多、並有風景甚美之遊覽地、特遜普凡溫泉、雪蘭哥爾之康爾丹爾都、克蘭加、此地至新嘉坡、爲坦拉麻地、橡膠園相連、自瓜拉蘭坡沿鐵道南下、可至森美蘭州首都斯林班、日僑主在此地附近經營橡膠園、新嘉坡間敵特爲瓜拉蘭坡、新嘉坡間死力防衛之據點、西海岸有莫拉、東海岸有梅爾沁、莫拉在莫拉河岸、梅爾沁爲新嘉坡背面防禦之第一線、想敗退之英軍、必會於此死力抵抗、

△斯林、特洛拉克攻略

該方面之敵、乃以退卻中之敵與新由新嘉坡、援之澳洲軍組織者、且陣地佔十五公里、有近代的設備、然日軍以由海上方面之迂廻作戰與巧妙之突破及包圍戰法、已使脆弱敗去、該包圍突破戰法、乃預由工兵齊中排除斯林、特洛拉克附近所造之戰車障害物、而改造戰車路、而於中型戰車後、繼以步兵、廿公里之中間、開始攻擊斯林、特洛拉克一帶之敵陣地、於是遂突破縱深十五公里之主陣地、到處蹂躪敵軍、收得莫大戰果、又本戰鬥特筆注目者、爲以戰車蹂躪的強兵之主力、使敵不能再起、而絕望於抵抗、並對於瓜拉蘭坡之防衛企圖、根本加以破碎、遂使能瓜拉蘭普之無血入城、

△急追又急追

繼斯林附近之戰鬥後、八日攻略坦君爾林、對因敗戰意氣沮喪之敵軍、加以急追、遂以疾風迅雷之勢突入待望之瓜拉蘭普云、

新嘉坡陷危境

屏障已失勢難孤立

【東京】日軍終於突入馬來戰線最大之要衝之瓜拉蘭坡、而此奇襲該方面開始上陸作戰以來、僅以一月有餘、進擊五百餘公里之難路、所遂行之迅速果敢的電擊的作戰、頗使世界爲之驚嘆、至於突入該要衝、於戰略上、亦有極大之意義、於是馬來戰線戰局之大勢、可謂爲以此已定、蓋

一、瓜拉蘭坡市、乃新嘉坡防禦線之前進根據地、爲本防禦線之主線、且該地與新嘉坡間、能阻止日軍之要碍、除齊平北方山地帶以外、殆無之、故幾可謂已無阻止日軍如怒濤進擊之手段、

二、瓜拉蘭坡爲馬來聯邦之首府、且爲政治、經濟、軍事上所有方面之要地、故此失陷、乃對英軍之致命的打擊、使其戰意與士氣極度沮喪、

三、該市居交通之要點、若利用通經東海岸關坦之道路、可極易於移動兵力、如是日軍可免分進攻擊之不利、而與戰線整理同時之關於兵力轉用之極有機的運行、於今後作戰上爲利莫大、

四、佔領西方瓜拉蘭普周圍與格擱爾之佔領相呼應、有完全制壓麻六甲海峽之意味、又此處距新嘉坡、尚不足三百公里、故日本空軍之活躍、對於陸呼應之作戰頗有寄與、亦可謂爲促進新嘉坡之陷落云、

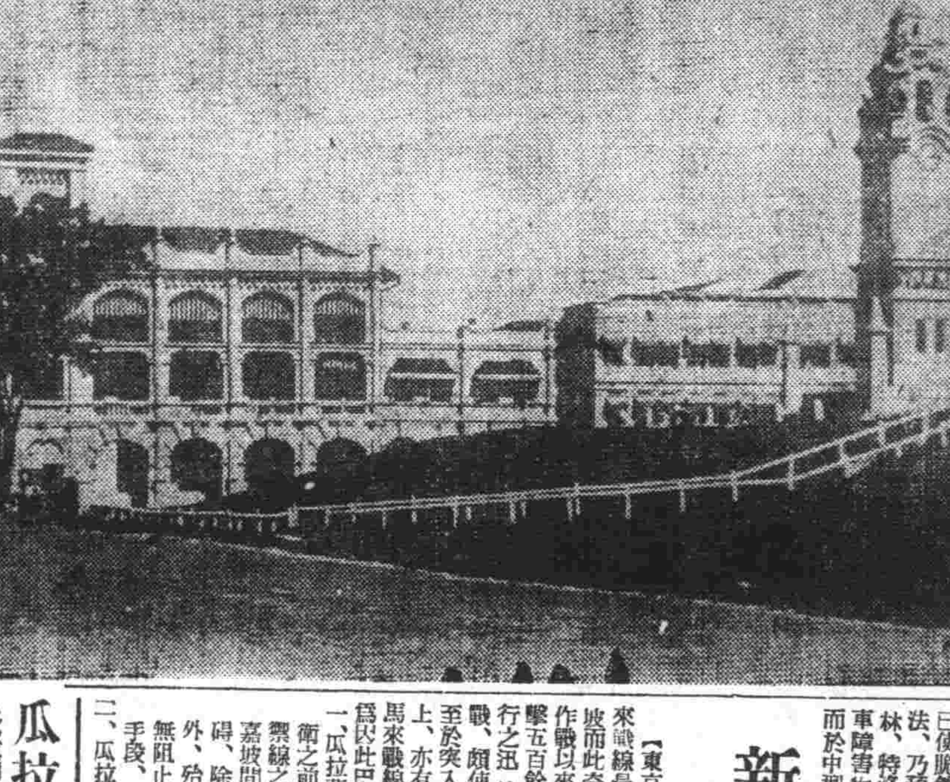

瓜拉蘭坡市
（寫眞即此馬來聯邦首都中的政廳）

進佔鄂倫哥坡（巴坦要衝）

美海軍根據地盡失

【東京十二日電】大本營發表（十二日午後零時三十分）於巴坦半島猛攻中之帝國陸軍部隊、已於十日午前十時、佔領斯維克灣東岸之要衝鄂倫哥坡、

【又電】日軍所佔領之鄂倫哥坡、位於馬尼剌灣北部之入口斯維克灣之外側、自馬尼剌起約計有六十哩之遙、人口約有三千、爲美亞細亞艦隊潛水艦之基地、有能收容一萬二千噸軍艦之船塢、隸於馬尼剌之陷落、已喪失基地、爲海軍基地、國即移至此地、屢屢空思展開攻勢之幻夢云、

在西里伯島荷屬婆羅洲登陸成功

（東京十二日電）日軍於十一日拂曉、在荷屬婆羅洲及西里伯島、敢行敵前登陸已告成功

英總司令痛呼死守星港

【西貢十二日電】據里普通信新嘉坡電訊、英軍總司令官鮑納爾將軍、十一日對於新嘉坡全市、以無線電呼籲、披瀝悲傾注、凡有犧牲亦斷然死守新嘉坡之決意如次、英軍任務、僅在阻止日本軍之攻擊、防止日本軍進出重要地區耳、蓋新嘉坡爲英帝國必須防禦之最重要地點、英方必須死守、今後新嘉坡必定受到諸現在尤形猛烈之轟炸、但英軍毫不退讓一步、余有斷然死守新嘉坡的決意、英方若能死守新嘉坡、則太平洋戰局、也可以與歐洲非洲一樣、結局好轉、

空襲莫爾梅英

【上海十二日電】據仰光來電稱、日本航空部隊、十一日夜轟炸緬甸之莫爾梅英及塔保伊、在莫爾梅英、投下約○○個之炸彈云、

今日一大張半

本舖　株式會社　野村商店

金鶴ポマード
生髮蠟

最高級的毛髮修整料

本品不止單具整髮効能、確配有卓越的養毛素、可以說是最合理想的優良髮蠟、金鶴牌髮蠟、乃以毛髮榮養脂物中濃度最高之椿油爲原料、更因生毛素可列思鐵林之滲透作用、得以發揮生毛的促進効能、確爲根據化學原則製成的整髮妙品

價廉物美
一試便知

空陸兩軍兎脫鶻起
馬來菲島日戰術泣鬼驚神
敵兵增援望斷英國內非難聲高

【伯林十二日電】馬來日本軍之速進擊、使德方亦感嘆不已、據集於柏林之英、側消息、雖自信頗强之英美側、因日軍作戰巧妙已極、對於馬來戰線、頗抱悲觀的空氣、尤其日本航空隊、南行開始後、即保制空權、不啻予英國側以致命的打擊、英國政府當局、亦承認馬來半島及菲律賓全島、日本威脅保其制空權、因此、新嘉坡、荷印、濠洲、已瀕於危機、主張空軍有增援之必要、今正立於決定的敗北或挽回頹勢之重大岐路、高喊悲壯之呼聲、一方、陸上戰鬥、據英方從軍記者消息、日本軍於密林戰鬥、示縱橫活躍、使英國軍驚嘆不已、遙遠在海上輸送之登陸作戰部隊、無須大事裝備、而二人乘之輕戰車、潛入密林出現各處、急襲英軍、一方、運動便利之小型大砲、發揮其威力、亦使英軍棘手、英軍企用戰車砲及戰車壕阻止之但馬來要衝伊坡以南戰線、突如出現十噸乃至十二噸級之有力戰車、日英軍砲火、由諸突破作戰、致英軍被打得落花流水步兵部隊、不知自何處出現、由密林中、對投手榴彈、其行動神出鬼沒、英軍無計可施、據倫敦合衆社電訊、英國空軍模彷赤軍作戰一兩日來、竟作遊擊作戰企圖擾亂日本軍後方此足証知英軍不能由正面阻止日本軍進擊、補給力共下也、馬來軍司令官鮑納爾將軍、十一日在新嘉坡以無線電陳述曰、新嘉坡可支持日本軍之進擊、則英方必出反擊、關於新嘉坡之防衛、陳述一人之自信、而英國本國方面、以爲新嘉坡之陷落、直是時日問題、狂奔於第二線防衛陣地之强化、一方、馬尼剌從軍之英國人記者、在英國新聞上陳述、須快派飛行機增援大軍、雖偽從文書似箭、而在日軍快速進軍之前、已來不及矣、鑑於如斯形勢、英國政界、對於軍需之軍政部責任當局、非難呼聲、甚囂塵上、議會糾彈政府之呼聲亦甚高、

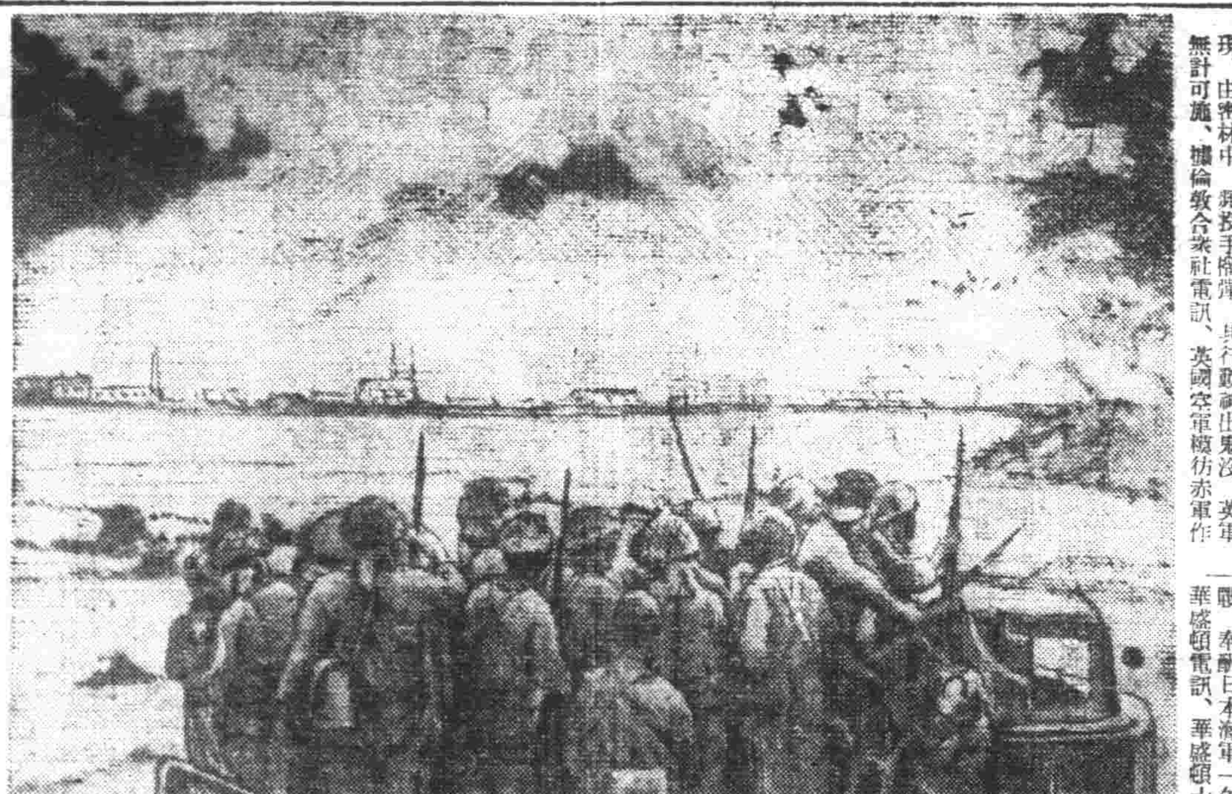

佔領馬尼剌後之日軍、更轉銳鋒、繼續掃蕩殘敵(馬尼剌東京間空輸陸軍省檢閱濟)

敗戰之餘還思一逞
美擬用遊擊戰擾惹日海軍

【布宜諾斯艾利斯十一日電】夏威夷海戰甫啓、美方太平洋主力艦隊、即被擊滅、近者美軍期用海上遊擊戰、奉酬日本海軍一矢、據華盛頓電訊、華盛頓十一日各報、咸登出廣告、美國銀行福羅里達國民銀行懸出賞額、凡美國空軍能擊沈樞軸側之主要軍艦或輸送船時、即予該乘組員以五百弗賞金、美軍敗績之醜態、茲堪嫌美於敗戰重慶之華軍矣、如斯、足証美國實失制海權、實予美國以深刻之打擊也、

一週毀敵機達百十二架
德軍發表戰績

【柏林十一日電】德軍司令部發表、一、德空軍十日爆擊克里密亞半島東端之寶特亞港灣之施設、一、德軍自三日至九日之一週間、計擊墜敵機百十二架、就中之八十三機係空中戰鬥擊墜者、

渝府向美派遣軍事使節

【上海十二日電】據重慶來電、重慶政權、爲使參加於華盛頓之反樞軸聯合軍事會議、決定最近向美國派遣軍事使節云、

阿根廷管理交戰國民金融

【布宜諾斯愛利斯十一日電】阿根廷政府、十一日發表云、爲在阿根廷之貿易商社、其所有者及首腦部、爲美洲諸國以外之交戰國民者、對其金融交易、由政府管理云、

長期戰決無勝望 欲挽頹勢惟在空軍
美軍事評論家大放悲鳴

【里斯本十日電】據里斯本來電訊、美國軍事評論家德威斯少校、於十日之寇尼達日報中曾投以題爲「美國備空軍急速向西南太平洋進行吧」之論文、主張大東亞戰爭非以長期戰決定勝負者、若直接謂如美國現在不取積極作戰、恐統治權落於敵手之憾、因於以長期戰之形勢發展則唯一希望之美國艦隊與以一大痛擊、此誠足旨如左、在軍事上擁有重大使命之南洋各諸群島、今已陷於敵軍手中、對此爲加以挽救計、美國非急速於該方面增設多數之飛行場基地不可、蓋此次戰爭、須立以武器、以求制勝者也、否則終歸失敗今日之東亞事態、蓋在吾等能否出以直接行動而決定、日本軍尚未佔領之東亞吾等之友邦、大抵渴望飛機已久、故須不惜派遣飛機援助之、如是則勝利或歸於我、況此等飛機可迅速實行海上輸送、故吾等如何仍坐視不救、或躊躇不前、則東亞諸島、將與非島陷於同樣之運命、日本軍於全線之猛攻、在吾等覺醒前、想即一舉制勝、吾想日軍足有同時於非島、馬來、及其他南洋地域、設立日本航空兵力、日本航空隊司令部之兵力、乃彼等前進之主要武器也、然英美之空軍力、却無對此防止之手段、但倘於該方面能保最後一島時、則或可爲美國派遣空軍之根據地云、

美國民族複雜各異
因戰爭影響對羅信望大減
意報蓋達主筆論美不愧合衆兩字

【羅馬十一日電】意大利民報主筆蓋達氏、於十一日之該報上、論美國究爲合衆國、美國國民之一致協力、乃極表面的、決不能維持長期作戰、所論如次、因在太平洋上美國大敗、羅斯福大總統支持者與孤立派之衝突、終難避免、在實際上、美國國民本無民族的團結、一億三千萬之美國住民中、一千萬爲猶太系、一千二百萬爲德意志系、一千五百萬爲意大利系、並有黑人一千五百萬、其他民族、及數百萬、純粹之美國民、不過四千萬乃至五千萬、事實如此、大多數之國民固未實欲戰爭、與遵從羅斯福之政策也、且因戰爭之影響、已減薄大總統之權威、諸系統市民間、結成或理解統一之目標、絕非容易者、固必然之理也、

重光新駐華大使 今日呈遞國書
出席汪揆招宴互祝兩國前途

【南京十二日電】重光新駐華大使之國書呈遞式、十二日午前十一時、在國民政府大禮堂舉行、是日重光大使於午前十時五十分、乘國民政府特派之汽車、率隨員由大使官邸出發、同五十五分至大禮堂、謁見主席汪精衞氏、行呈遞國書式、式典圓滿告終、又該大使自午後一時、與全體隨員出席汪主席在大禮堂舉開之招待午餐會、祝日華國交之前途、

分訪各當道

【南京十一日電】十日就任之重光新駐華大使、十一日午前十時曾與集全館員、實行最初之訓示、後乃偕日高公使、中村參事官等、於十一時訪問畑總司令官、復於十一時半訪問褚外交部長、略致就任寒暄、午後一時後乃受畑總司令官及褚外交部長之回訪云、

決定和戰前途 英將對土折衝

【里斯本十日電】據路透哥拉來電云、出席日前舉行之莫斯科會議、於歸途順便赴德黑蘭、巴格達等地、曾行觀察近東情勢之艾登英外相、十日抵土耳其、最近與土耳其政府開始折衝、該交涉、乃係土耳其之和戰、進而決定將來之近東情勢之最大要因者、於國際上集有重大關心云、

膠皮供給路絕
英謀補救實行統制

【里斯本十一日電】英國今正苦於欠乏東亞供給之膠皮、被迫發出之對策、關此據達到倫敦當地之情報稱、英國政府、任命膠皮產業界之權威者馬來、丹洛普土地會社經理夫爾克、第維伊特、亞斯爾里、爲民主主義諸國之膠皮產業之最重要統制會長、又任命該社經理之比亞列爾、爲輔佐官、而新任統制官之任務、乃爲確保民主主義各國之膠皮資源而佈以膠皮之共同戰線云、

春暖將臨戰機已告成熟
德意軍將展開攻勢
蘇聯・里比亞兩戰線又將活躍

【柏林十一日電】德意軍自十二月以來、於蘇聯及里比亞兩戰線之德意軍、均撤退至預定線、一、二週內戰線即能安定、關於蘇聯戰線、德軍已確認作戰之預定計畫未精、亦即最初之作戰計畫、預定於嚴寒期未至之前、將敵主力殲滅完畢、然赤軍之兵器及動員力超出預想以上、且今冬之來臨、較例年太早、故預定之作戰、未能實見、現已撤至預定之線、唯後方之增援部隊、軍需品防寒具等、亦均陸續到達、故德軍陣地仍甚堅固、而赤軍之砲擊力已消耗殆盡、是以本冬之後、無太大之戰鬥、里比亞線之英軍、以半年歲月、集優勢之兵力及飛行機等之猛烈攻擊、但因補給不甚圓滑、德意軍雖入不利之地、英軍因戰車及飛行機等之消耗攻擊力逐次遲鈍、德意軍之增援部隊、繼續到來、而不久之將來、又到溫暖之季節、由德軍於昨年年末將防寒具及滑雪具等收藏、讓回一事觀之、即諸般需之計畫、由德軍於前線之預定、德軍在實踐過多計劃、整成直戰線、實行防禦、不但可節約兵力、於地勢方面、亦還有利之地位、故於十二月初旬、一舉開始更換新兵、里比亞戰線之情況預想大體亦能如斯、兩戰線之德軍現正盛軍點於輸送、以爲下次大攻勢之準備、此數月之休戰期間、過去後、德軍將開始猛烈之大攻勢、而此四月半之嚴寒期一過、德軍先由南部戰線全面反攻、對新編成之正規軍之殘存兵力行最後之殲滅、繼給於近東非洲方面、亦大展軍事行動、予敵軍以徹底的打擊云、

得哥爾派據加麥倫
建兩大軍用路
橫斷非洲極爲重要

【斯德哥爾摩十一日電】由于大東亞戰爭之勃發非洲方面更以西亞之唯一連絡、由近于加麥倫、已將竣工此乃橫斷中部非洲之道路、據倫敦來電、謂得哥爾派法國軍自前年九月還於非洲之加麥倫地方以來其建設之該地西海岸及連絡埃及之二條軍事道路而增其重要性、由近于加麥倫、尼塞里亞境界之基尼亞灣要港得巴拉港出發、分爲南北二路、北部道路經蘇基、剛特拉米而達加爾英埃蘇丹、南部道路則通過拉哥斯希亞里地方而達于南斯拉之巴勒也耳、加蘭爾地方、全長凡二千公里、於途中各河、架以鐵筋洋灰大橋可通戰車、此道路之完成不僅於海運上可免好望角遞航之不便、即於軍事上亦可確保埃及及其他東非地方與大西洋岸之通路、故可謂具有重大價值云、

馬來半島黎明期 (一)
英育成侵畧網
巧用土民開發經濟

介於 中國與大洋洲之陸地與太平洋印度洋之兩大海洋間、由印度支那半島與東印度島嶼群形成之所謂濠亞地中海圈、負有東西文化交流媒介地帶之歷史地理的性格

此八一五萬平方公里之巨大的海面而於東者、稍不規則蕩然與太平洋相接、西方以馬來半島與蘇門答臘與印度洋作成明了的界線、由麻六甲海峽作投錨式欄向東方、而把東北海洋者爲馬來半島尖端、此半島於自然文化、多有島嶼的要素、而爲連結印度支那半島與東印度島嶼群兩地域之紐帶、及殖民地之英領馬來處此優越之地理的位置、自必有高尙評價、

尤因蘇彝士運河之開鑿麻六甲海峽之意義更爲重要、於昔者帆船時代爲連絡航路之航海者等與他海峽(蘇門答臘爪哇島間)提供爲捷路、於是由蘇彝士汽船、由麻六甲海峽向東洋爲最短航路、從而各以蘇彝士及喜望峰爲目標、麻六甲、與他兩海峽之關係、爲決定新嘉坡及巴達維亞之相對的隆替之要因、

如斯 此地可謂之亞歐連絡之關門、其後擁有蘇彝士、喜望峰、其前與巴拿馬運河相呼應以總括南洋而制壓之、以抑制中國、濠洲印度故此英領馬來、係以如此重大據點而規定、蓋英國於其使命上育成、從而以如此據點、在此地之經營最爲緊要者首爲經濟的實力之養成、至於利潤之占取尙屬第二義、此實明之方策、英國已於僅半世紀之間、使此地完全化爲殖民地、使狹隘之一半島、完成橡皮與錫之世界制覇而且此等諸產業、如法蘭西一般、不採取母國中心主義、反却賦與汎英之世界政策的意義、實堪注目、英國對此等經濟開發之基礎的諸施設、使之能順調進展、特別注力於港灣、道路、鐵道等之發達、此外蓋備之投資亦極爲巨大、

在日軍佔領下、馬來半島各地急速恢復舊態、(圖即相負家具陸續復歸之新平市住民)

至於 勞動之點如何、馬來土着民、因人口稀少、故爲比較的能力低下之農民、缺乏參與英國所企圖之近代的殖民地建設之意氣、從而此事在英國、反而歡迎未能發生民族問題之慘勢土着民之存在、從而英爲馬來產業開發之勞働力、遂改爲移民政策、拉致從來在此地方發展之中國人及印度人、已得成功、在一九三九年末之馬來人口五四〇萬中、土着馬來人不過二二五萬、爲四一、六%、而中國人則爲二三〇萬、占四二、六%、而發展之印度人亦超過七四萬、達一三、八%、

從而英領馬來之勞働者、除去少數之馬來人、爪哇人、殆皆爲印度人與中國人所占據、鐵道已延長一〇六八哩、以現在西岸線及中央線二條之縱貫鐵道、爲其主幹線、皆直通於盤谷、同時又使其爲半島之大動脈、道路亦延長七、五〇〇公里、在產業地域如毛細管一般、同時無所顧鐵道之現在、在東西兩岸連結之上、亦擔重要之任務、據安特里斯之計算、鐵道每一公里、有人口三九七七人、道路每公里有面積五平方里、此數字實凌駕日本、而在亞細亞諸國中爲第一位其高度之發達、可見而知、

投下 資本亦頗爲巨額、據爲達斯制之統計一九三一年末、英國對馬來之投資、爲一億八百萬鎊、其八成、九千萬鎊爲投於栽培膠園而且此地之開發、英國更不擬吸收殖民地之實力、問題不在目前之小利、而爲急速充實此地之資本、總計美國資本一、九二七萬金元、日本資本四、二〇〇萬圓、加入此種事業、

特別是印度人占勞働人口五六%、其十分之九皆爲從事栽培膠園之農園勞動者、對此中國勞働者在數的方面、稍劣於印度人、而能力上、則有重要之位置、用來之熟練勞動者、遂不得不完全依於中國人、

抑內亂仰外援
老蔣力圖振作

【上海十一日電】自大東亞戰爭勃發以來、英美相繼之敗北、對於重慶政權內外予有深刻之動搖、尤其部內之亂脈、達於極端、蔣介石對此事之肅清、奮行種種之努力、但據達於該地之情報、蔣於十日所附之書類、公布改定之黨員之修正宣誓條令、對於官吏軍人學校教員等、頒布紙須遵奉三民主義不准收捕、等等之宣誓、同時宣明若違犯以上之公布者、嚴懲不貸、蔣於十日午後四時、以兼任外交部長之資格與英美蘇聯濠洲荷印各國大公使及法參事官等序行個別之會見後、復開茶話會實行種種之懇談云、

日軍招宴九龍士紳
協議香港再興
當即組成善後策委員會

【香港十一日電】酒井最高指揮官、十日正午在九龍半島旅館、招待香港九龍在住紳士百三十餘名、席間由酒井最高指揮官致詞、申倡親善及增進香港民衆福利、並指摘英國於中國之侵略政策、須清算重慶之外國依存政策之非、並言及金融、人口治安問題等要請協力、新香港建設、以中國人代表羅旭龢氏起立表示誠意並爲日華和平、響應最高指揮官之指導、以羅旭龢等八氏、結成善後委員會、午後二時有意義之招宴始告完畢、

促進畜力改良
謀開拓農產增產

開拓農產一元化推進下之開拓第二次五年計畫要綱、確立滿洲農法改良發達及增產促進方針、同時對于開拓農法、以從來所採用之畜力改良農法、當第二次計畫實施之際、亦認有徹底普及之必要、政府對畜力改良農法推進之方針、採取左記方策、以謀開拓地農法改良之積極化確保增產目的、一、以畜力改良農法之普及徹底爲前提、强化該農法指導者及之徹底化、國內新設畜力改良農法研究所、該研究所連環增諸條件、大體設置兩處、此外於北海道農法指導員爲中心、謀其徹底普及、二、對于該農法之徹底普及化必要之農機具、亦加以强化確立增產改良機制、關于農機具以優良現地農器爲主、普及其研究改製作能力、三、關于農機具之製作、以從前北海道爲中心並依內地製作、即應新事態、對于國內製造加以積極化、以圖既存之資材或技術之積極的利用、一方要滿洲國農法改良亦有關聯、關於大量生產數量亦再加檢討、對于農機具生產滿鐵、滿拓等各關係機關、積極的實行援助云、

致力電力事業
新電源已着手開發

今爲擴充國防產業、乃於電力開發事業、傾爲致力、之水電部門、即以目下建設中之鴨綠江開發電所爲國內最初之水力發電預定於今春五月竣工、待明年松花江豐滿時、再開始一部之發電、鴨綠江之水豐時、今春即開始水力發電之工作、預定迄明年末完成、其全設備、工事進行、頗告圓滑、政府及關係會社、更極力着手於電源之開發、首於鴨綠江下流之義河、次於東寧上流之雲峰、及渾河水系之桓仁、並極力運用資材、促進其效率、以期工事建設之進展云、

日滿商事煤價
政府規定發表

經濟部、基於物價及物資統制法、第二條第一項之規定、公定日滿商事辦理之塊煤到站以貨車交貨價格、本月十五日實施、以十四日佈告公布、新京、奉天、吉林三主要都市、每噸價格如左、(單位圓)

新京 鐵嶺塊煤 五四、九〇
奉天 密 塊煤 七八、六〇
雞西塊煤 八三、一〇
吉林 密山塊煤 七四、四〇
雞西塊煤 七九、〇〇

賀正
鐘淵紡績株式會社
南滿洲出張所
奉天市敷島區協和街五段第拾五號 電話代表(二)二九二七番

絹・人絹・造毛・織物價格
查定奉天省委員會
康德九年一月九日

關於人絹造毛織物公定價格公告基於價格臨時措置法第四條及同法施行規定第八條之規定茲據絹、人絹、造毛、價格查定奉天省委員會申請關於人絹造毛織物之批發及小賣販賣價格依價格等臨時措置法第二條如別表認可於康德八年十二月十七日實施一體知照此佈
奉天省長金榮桂

備考
一、本價格適用於康德八年六月三十日現在之在庫品
二、本價格康德八年七月一日以降之輸入品亦適用之
但本價格按原價計上認爲利潤過多時於查定委員會經查定之於適當利潤準予認可超過利潤時輸入業者得將該款繳納於委員會
三、於本價格表記載之規格以外者得受委員會查定
四、證紙
(1)適用於本價格之品名於指定地之現品皆粘貼有人絹造毛織物價格證紙並蓋有查定證印者爲限
(2)由康德九年一月二十日如無粘貼該項證紙之品名時禁止其販賣

戶管焚燬聲明
啓者敝二人領名戶管兩張城則九畝又城則坐落柳河縣柳河村鄉家街於康德七年四月二十九日該屯保全發生火災一時焚毀除呈請縣公署補發新照外特此登報聲明
聲明人 李春生 趙秉財 啓

聲明遺失
啓者明事敝人於康德五年四月二十七日以坐落奉天市瀋陽區大南街一段九〇號(即大南關金鑾寺胡同)土地執照壹紙向株式會社奉天商工銀行押借偽幣壹萬圓整當時經該行發給第壹壹七貳號押品寄存證壹紙茲不慎遺失除具保向該行掛失註銷外特此聲明該項寄存證無論落於何人手內概行作廢
趙聘三 啓

遺失印鑑聲明
敝人新生德於康德八年十二月二十七日去城內商工銀行領款因不愼將己身之化學方形手戳一枚丢失俟後此戳無論落於何人之手概作無效特此登報聲明作廢
奉天市朝日區義光街五段五十八號 聲明人 新生德 啓

亡失匯欵支票聲明作廢
啓者康德八年十二月二十五日由四平街功成銀行滙奉天該行照付第一〇七四號支票國幣六百六十元不慎遺失除向該行掛失止付其保領欵外特此聲明該支票作廢
奉天康泰街四段一八號 福星電氣商行 田珍 啓

招募代理分銷處
本公司爲順應國策及治安部發案檢閱之惠賜創製文明紙牌一種精繪國軍活動狀況紙質既美印已出品既能作家庭之消遣且可宣傳國兵法之精神所有各省市縣旗街鎮如有願代理此項營業者請直接來人或來函接洽待遇優厚獲利從豐有志者盍興乎來
奉天市瀋陽區一心街五段二六號 純德公司謹啓 電話四、三七一七番
(函索章程及樣型即寄)

附設瀋陽國民高等學校內
瀋陽日語學院招生
一、科別 高等科 中等科 補習科 每級六十名
一、報名日期 一月十日起 至二月十六日止
一、考試日期 二月十七日
一、校址 奉天市小西區惠工街二段廿七號 電話 二一五一一四六 四一一四四七七
另備詳章函索付郵票二分即寄

奉天日語學院招生
募集 日專科 一二〇名 商業科 一二〇名 昇學科 六〇名
入學資格 國民優級畢業者
報名日期 自十二月七日起至一月十六日止
另有詳章函索附郵票四分即寄
校址 奉天市瀋陽區大南街四段六一

催眠術 △通信教授▽ △保證成功▽
學習催眠術有修養身心健體魄却除病癖及解決宇宙一切奇妙現象之功能並知遠方情形預卜未來吉兇及種種奇妙不可思議之實驗又能治一切奇難病疾藥石不能治及腦醫不憑者皆收奇效學習容易不論男女老少凡能寫普通書紙者皆能通信教授照法學習早日成功芳洲精神學研究所所長鮑芳洲博士主任保證達到名馳天下口碑載道允各地學者來函請照優待通信教授學費減收拾貳圓正講義及求教在內希望者切勿錯過良機備有報名章程函索即寄◇
大連市西崗街一九六番地 鮑芳洲精神學研究所大連代理員 德合大藥行內 于升庭 啓 電話三一一三七九

由國家原動力談到生產
任何人均可有康健之生產
命の母
國家的原動力
即在生殖子息、如無子息即一家後繼無人矣、長無子息、則人將絕滅、故對於早產與流產之人、必予以及早之治療、早得子息、不但可繼續香燈、並可維繫夫婦之愛情、過去之數十年、間以「多產報國」爲口號本藥房、曾編成收集多實驗之
婦人科參考書
內容豐富、如承閱覽、立可得到閣下之願望、即爲健强之子息是也、以本藥房所調製之婦人科藥「命之母」爲最有效、對於求子息者已有極高超之評價、
不受妊之原因
大都爲婦科各種疾病、用「命之母」後、可調獨性質、血之流通、並可補强子宮、特月經異常及兩痛或發冷等症、均可一掃而光、「命之母」之得有此神效、實非尋常、以精良之藥材製而成、
有强健之子息
實爲任何夫婦所盼之事、本藥房編有「婦人科之參考書」、因時局關係不能多印、目下所餘無多、如需索閱、以先到者先寄、以贈完爲止、
「命之母」全國藥房均代售
合名會社 笹岡省三藥房

紅酸療法 函授
紅酸療法日本全國開業公認之世界的新發見
特典
公認 日本大分縣 紅療哲學館

雙層化積膏 萬靈虎骨酒 特製三腎丸
奉天省許可記
奉天市 德潤堂藥局發行

隴西氏理肺丸
隴西氏清肺散
奉天大西邊門外 鴻育堂出品

新典型的
禮服料 套三服料 風衣料 協和料
堂堂登場
請速選購
大連新大街 隆豐

肺病吐血其效迅速
肺痨菌
肺痨病不難治
益壽丹非奇藥
益壽丹
難在破肺痨菌・
奇在殺菌化痰清肺理氣收效力・
肺痨菌繁殖於肺部所到之處便破壞損爛成空洞故極難治療益壽丹藥力直接達於患部而殺盡肺菌故無論一二三期肺病均能克奏奇效即無病者亦宜預防先服益壽丹以避免肺病之傳染可保終身無病延年益壽從前死於肺痨病的寃枉死的目前患肺病的都可以不死益壽丹治一二三期肺病有藥到病除之功數千年來無藥可醫的肺痨病有了救星
如蒙惠顧請先滙欵
定價每盒十二付國幣七元 外埠函購加郵二角
奉天市小北城門外西頭電車路道北 發賣本舖 國瑞藥店

福康育
外埠函購加郵二角 如蒙惠顧請先滙款
每盒十四付 定價 十二元六角
適應症 赤白帶下 腰疼腿痛 子宮寒冷 久不受孕 行經腹痛 月經停閉 腹內脹寒 痃氣塊瘀 血凝積月經不調 虛痨病產後諸症 四肢痠痛 面黃肌瘦 飲食少進 一服福康育諸症除根飲食劇增
奉天市小北城門外西頭電車路道北 發賣本舖 國瑞藥店

萬佛堂石窟之現狀

（趙仲珊）

萬佛堂石窟。位於錦州省義縣城西北十五里。大凌河之北岸。全山以水成凝灰岩之巨石而成。在其中腹穿洞。彫刻石佛。而頗具有六朝藝術之餘香焉。茲承　書報來函徵文。謹繼陳其現狀以應命。倘希大主編及國內外考古專家。加以指正。則幸甚盼甚。

遊萬佛堂時。在其東方。先見有塔一座。其形如筍。立於岩石之上。高約一丈五尺。塗以白色。其正面有小碑一。據載稱。明成化十年六月十一日。左軍都督府都督僉事王鏳。率勅鎮守錦義二州。建塔以祈國運悠久。而禱母壽者。塔下有□窟六處。其東者僅存一碑。他者並無遺物。其西之窟。東西約一丈餘。南北一丈五尺。高一丈六七尺。中央有佛像。此前有一小窟。高約五尺。其次之小窟。供於胡仙。南壁上部。尚有景明三年（西元五〇二）韓貞碑。一部存在。下半部穿透。成爲窗戶。再其次之小窟。中有佛像。再其次又有窟。內懸一鐘。塔之西有平地。立有石門。西爲僧庵。其次有一大窟。此窟最大。西周約有二丈七尺。中央有天井。四面有佛像。及其上部刻有極多之佛像。又在三方之龕上。每面各有三個佛像。及大小立像存於其間。大窟之西。有石窟之通路。由三窟而成。由此石窟。其北面有元景造碑。此即馳名世界之魏碑是也。碑之下半部。失其原形。上部之篆跡。亦成模糊。碑文僅能。讀其半矣。據碑文所載。惟大魏太和二十三年。歲次己卯。四月丙午。朔八日。因諸軍事。營州刺史元景。上爲皇帝陛下。敬造石窟一區。云云。此碑乃北魏第六代明主孝文帝駕崩之年所立。較塔下之景明碑。尚早三年。係該石窟中第一之古碑。亦即我滿洲最有價值之國寶。按太和二十三年。（西元四九九）迄今已歷一千四百四十多寒暑。其古可想而知矣。此西又有一窟。現已爲僧舍。並無遺物。此僧舍面於大凌河處。有極大之佛像出窟外。雖遙望亦可見。然各小佛像及立佛像。尚有幾分古色。然據該地僧云。原刻之佛。爲九千九百九十九。故稱萬佛堂。後經風雨霉蝕。及河水之沖刷。今日尚不足一千之數矣。

▲附記

萬佛堂石窟。爲元景麗。（元景。宗室也。時龍城鎭）三刺史。而一爲皇宗。他二長之聘。□爲異姓。）爲皇帝祈福求壽。並□運悠久。乃做山西省雲岡石窟。及河南省龍門石窟而造者。當北魏由北方而鎭西方。形成一廣大之國家。吸收他民族之文化。成一大文化國。及佛教國。在文成帝時。還都平城。其結果造雲岡石窟。至孝文帝時。又遷都洛陽。其結果造龍門石窟。故萬佛堂石窟。可稱龍門石窟相並之時代。而同爲孝文帝之時代。他如由東省方面等處。亦有之。近萬佛石窟可□首要也。余於大同元年三月。循遊斯地。後於康德六年三月。隨新山副縣長之聘。□史蹟名勝保存會囑託。進行考古諸種工作。組織考古隊。分赴各古蹟處所探視。實施考究。如萬佛堂石窟。及營林寺（唐貞觀重修）。奉國寺之佛。（遼開泰建）嘉福寺之塔。（同上）於是著有義州考古誌。萬佛堂。永嘉殿史。義縣志補遺。奉國寺紀略。義州孔廟志。義縣古蹟調查記等八種。由縣公署教育科內史蹟名勝保存會發行。分贈各界。以便發揚古蹟。而使民衆對古蹟有認識之念。其後縣公署並刻石保護之工作。進行積極。如是各界人士。欲一睹斯事。請詳讀義縣公署教育科內。史蹟名勝保存會出版物。□要。諸賢觀者。一用資擇焉。按於義縣。（完）

聖戰下的藝文要鼓舞國民努力進取

神樂雜俎

夢和人生

—萩原朔太郎—　（徨譯）

夢的所以被指爲虛妄。是因爲個個的事件是斷片的。並沒有記憶的連續。昨天我在夢中借錢。在夢中受了傷。可是一到了早晨。也沒有還債的義務。連受傷的疤痕都沒有了。於是在今晚的夢中。又經驗着和這完全不同的事情。但！假若不是這樣。夢若是每夜連續着怎樣呢？在昨天的夢裏受了傷的我。在今天的夢裏。是需要入院受醫生的治療的。在昨天夢裏借到的錢。今天的夢裏被人家催促着。必須要想法子的。像這樣。的夢簡直是現實的。也就是人人都要過着白晝的生活和睡眠中的生活二部併存的人生。設如造物者是很慈悲的。對於衆生的人類是平等的。大概這兩個生活。是要成爲相反的吧！這是說在白天是幸福的。快樂滿悅的人。在夢中經驗着多苦惱。不而幸的人生。和這相反的人。在夢中過着幸福的人生。算作抵償白天的生活。

音樂家孟台爾仲

〃孟台爾仲〃是德國的大音樂家。生於德國。關於音樂。有絕頂的天才。他在八歲的時候。就成了鋼琴演奏的名手。十五歲就能作歌劇。他的作風。能夠充分表現出國民性。所以能爲後世標題樂派的先導者。這位音樂家。是很美麗的浪漫樂的作者。他的個性。充滿着詩寫性的民樂。是技工的。愛情的。富詩意的。

馬拉蓀之由來

近代以來。國際運動大會。列入馬拉蓀長途徑賽一項。爲人人所周知之事實也。茲對於馬拉蓀之取名。及採取徑技路線長度四二、七五〇米即二六公里三八五碼之由來。略加說明。以爲愛好運動。而忽於聆其意義。西歷紀元前四九〇年。世界著名文明古國。希臘之雅典城內。駐有常備精兵。以護衛邊防。當時爲希臘多事之秋。時如潮水湧來之波斯大軍。犧牲在雅典北方二六公里三八五碼之馬拉蓀地方郊野。雅典駐在之兵。遂迎峯進擊。以驅彼境外。而獲勝利。蓋以對此一戰。有確定國家存亡之關係在焉。希臘兵士。既抱堅決目標。勇往直前。向戰場奔去。毫無退意。終以精銳之兵。及驚人之戰術。驅退波斯大軍。斯時。前方雖奏凱歌。而雅典市民。尚以戰果勝敗爲懷。不得確息爲憂。時有勇士。法依得皮茲得斯者。爲歡告捷報。速如電掣奔馳。僅一口氣間。即跑過二六公里三八五碼之距離。而抵雅典城。止步後。該城人民。群集於法依得皮茲得斯之周圍。齊喊「我軍戰勝矣」同時。法依得皮茲得斯竟仆地氣絕矣。後以法依得皮茲得斯之一口氣間。作二六公里三八五碼爲標準也。至於馬拉蓀之取名。爲義勇之勝利捷報。意義深大。故正確之馬拉蓀徑賽之長度。成以二六公里三八五碼之祥跑。爲勝利之力賽跑報告。有足紀念。而取以名之者也。一八九八年萬國國際運動會成立之同時。即將馬拉蓀地方作起點。爲勝利之之一。可知世人對於馬拉蓀運動意義之重視矣。故希在好運動者應本馬拉蓀之深大意義。作有益報國之鍛鍊也。（吳寰宇）

社會小說　如夢令

第十三章　（152）　（儒丐）

『你看這封信是怎麼回事、也就在晌午十二點多鐘、聽見汽車響、待了一會、就有人叫咱們的門、我出去一看、是一位五六十歲的老者、打聽你在家麼、我說〃他出去作買賣、有什麼事嗎？我可以把他找回來〃、老者說、〃不必了、這裡有封信、回頭請您交給趙□生、他一看就明白、〃說着把信交給我、坐上車就走了、誰呢？不是環姑娘打發來的呀、』

『也許、』老趙接過信、一看封皮、已知是由鹿宅來的、什麼事呢？很小心的啓封一看、赫！先看見了兩張銀行支票、一張一萬的一張一千的、

『這是怎末一回事呀？』老趙的手、有點發顫、隨着念起那封信、二奶奶在一旁聽着、

『趙二叔！昨天太對不起您了、您也許疑心我沒了骨肉、我若眞沒有骨肉、我能登報尋訪他們嗎、可是現在我明白了、他們實在使我太寒心、我所以尋訪他們、難道說我是怕過沒有娘家的人嗎？就讓他們由於貧寒、不能達到我所期許的境地、也不可天天欺騙我、一味的自私自利、人不是應當彼此幫忙的嗎、有錢的使錢、沒錢的使力、和氣藹藹、大家很幸福的生活着、誰也不委屈、誰也不受欺騙、壓迫、纔能嚐得出人的滋味來、但是這三四個月、他們到底幫了我什麼？不但不能幫我一點忙、連我使心費力的向上拂標提他們、都象打牛坡似的不樂意接受、甚至滅着良心、欺我騙我、還擊不中聽的話氣我、我這是圖什麼呢、由於這件事、使我明白了許多不明白的事、人們太沒有互助的精神了、天天生活的方法、無非是彼此說謊話、彼此對欺騙、彼此對欺凌殘害、自要達到自私自利的目的、什麼手段都不擇、這使我太厭怕了、我實在不願再看下去、我要帶着我的孩子到海外去留學、我的房子、由明年起就改爲學堂了、我若一聲不言語的這樣一走、您也許說我太狠、尋着了父母兄弟又不管了、尤其是您那一千元的酬謝、您只掙去五百、也必定免不了後悔、埋怨、所以我又送給您一千元、您拿它作本、開個小買賣吧、另外一萬元、是我給我父母兄弟留下的、可不能立刻就給他們、您替我保存着、他們若眞悔悟、往好裡去、您再把錢給他們、反正我留了不少的人、誰是怎麼回事、我都能知道、我希望人人都有幸福、人人都能彼此幫助、心口不能如一、決其是不許可的事、我願意您的事由、一天比一天順當、更願我的父親和兄弟、作速洗心革面『往者不可諫、來者猶可追！』這件爲難的事您也許能替我辦好吧？　姪女環拜。』

老趙把信念完、二奶奶都聽楞了、夫妻兩個、默默無言的呆了良久、二奶奶纔說、

『環姑娘眞是佛心人！少有！你必須幫她這個忙！』

老趙更不遲疑、象在起誓、

『我若壞了良心、不爲她費心辦這件事、將來瞎眼、由丁柱子替我算？』

＝已完＝

□□□錄

周鐵衡

石性柔和油黃者。色似藤黃。溫輝明瑩。石質得中。顏色鮮穠。雖以放爭。石之性質。敢勁均勻。不剛不柔。細膩柔華。晶晶閃閃。光潤可愛。瑩瑩潤潤。刃之所至圓轉自如。實非中原人士所能夢見者。去歲冬日余持滿洲美石到京。至某師白石老人處。與書畫友。傳令其玩賞。問余來源。余言出自滿洲。咸皆驚奇。古稀不能識下。茲將產石各地。臚列於後。（完）

詩錄

（景星五）

▲題將台井序（癸酉）　按瀋陽小北邊門外。行不數里。有台一座。據父老傳說。清 未入關 時。凡有軍事。嘗登此台。點將觀兵。誠壯舉也。而今已矣。蔓草荒烟。頹圯殆盡。不禁今昔之感。然亦奉天一古蹟也。

指點城邊點將台。半成瓦礫半蒿萊。回頭三百年前事。十丈軍旅萬馬來。

▲新京道上作（癸酉）

草色蒼蒼柳色黃。西風日緊露爲霜。天時人事交相迫。秋老依然作客忙。

爪哇的王族家庭

爪哇是南洋荷印諸島裡最富庶最安樂的一個大島。島上的索羅王城。有大理石的宮殿。有古典的舞場及劇場。爪哇王的族人。在荷人未到以前富貴享受是無盡的。各人的宅第。也極爲豪華。他們鑲邊的衣服。有金銀珠飾。鮮花滿堂。彩傘寶刀。都是他們祖先傳下來的古物。

世界珍聞

世界女流

各國的女子。都有他們特別的個性和嗜好。中國的女子大部依賴男子。並且虛榮性亦重。日本的女子勤於家事。俄國的女子粗野好動。德國的女子最強健能幹。美國的女子奢放佚。意大利的女子注重於美育生活。法國的女子愛好奢華。荷蘭的女子愛好雅潔。印度的女子順從低卑。伊朗的女子都喜歡戴面網。

熱帶人與新年

◇斯麻托拉島之居民。既爲食人種。所以他們慶祝新年之方法。亦格外的奇特。即互聞休臭是也。每屆新年。平輩人均互抱而嗅之。如遇尊長則爬行而前。以聞其休臭。同時長者亦俯首嗅之。即爲答禮。此種禮節。係由古昔流傳而來。蓋野蠻人嗅覺力特別銳敏。他們平素於暗夜相遇之時。一聞其休臭。即知其爲何人。與吾人聞其聲而知其人。是一樣的道理。設使其他部落之人。乘暗夜而侵入島中。一經聞其休臭。即知非本島之人。所以島民不僅以此種行爲敬人之重禮。而且藉此可以防禦間諜之侵入。每至新年。親戚朋友。均須互抱而深嗅之。此種習慣。新年方法。可謂奇矣。（郭子籛）

硯之研究

（六）　高鵬□

▲著名之觀硯家

黃宗炎。潘子和。孔傳焯。高鳳翰。張純。王岬君。潘鳳。張景益。吳育。孫慎夫。劉廬白。朱旭。朱龍。爾二娘。金多心。周爾披。楊龍石等。

關於硯之著述　最著者、爲高固齋端石致。余滄心硯林。潘稼堂端溪硯石　賦銘朱竹坨　說硯硯銘。施愚山硯林拾遺。金多心硯銘。唐衛銘名硯圖致。袁香亭筆錄。端硯譜記林。培雲舫硯石。紀曉嵐閱微草堂硯譜。高鳳翰硯史。黃黝蒼端溪史匯。黎宋二坨。端溪小史。陳介亭端石擬。計壽喬端溪硯坑考　吳繩年端溪硯坑記。李兆洛端溪硯坑記。吳蘭修端溪硯史　何石卿寶硯堂硯辨　沈石友硯林等。其他若王漁陽、曹秋岳　高小琴。楊景素等。記述亦甚多。不及縷舉。由此可知。清代硯材藝兩者俱臻佳盛。而硯之變化亦由此止。

無線電

一月十三日（星期二）

七、三〇（新京）國歌　建國體操

八、〇〇（大連）初等日本語講座

八、三〇（新京）新聞

□續（新京）、〇、〇一（新京）清晨音樂

午後

四、〇〇（新京）新聞

五、三〇（新京）唱片舊劇　唱賣這燈草生

六、〇〇（大連）兒童時間　童話劉冰艷

六、二〇（新京）兒童新聞

七、三〇（新京）講演我們的覺悟滿洲生活必需品株式會社參事金萬春新京振興合百貨店襄理梁世鐸

七、五〇（新京）朗讀夏威夷海戰現地報告朗讀者玲瑯

八、一〇（奉天）歌曲月下佳人、錢之歌、心頭恨

八、三〇（新京）新聞

九、〇〇（奉天）河南墜子　劉備招親王金秀

九、三〇（齊齊哈爾）評詞　水滸拾遺李壽卿

一〇、三〇（奉天）西河大鼓王嬌鸞白玉鳳

三百茶社

報告時局

滿洲演藝協會以下級國民娛樂場之茶社。全國不下三百餘家。每日聽書品茗者。爲數頗夥。實有加以指導與整理之必要。目下除準備指導等方法外。決先利用茶社的說書之時。加入有關時局性之新聞報告。由協會逐日之供給材料。名爲茶社時鐘。以期聽書者認識現下之時局云

電影

影片集錦

破鏡重圓

子豐

綴珠：・去春在「黃浦江邊」別後光陰「似水流年」般的過去。轉眼間又已「殘春」了。爲了「追求」我們的「人生」纔在「滿園春色」的時期裡離開了「家」離開了「天倫」「母親」「掙扎」着走上「大路」。昨晚已到「平陽城」了。宿於「喧嘩公寓」裡。急欲領略「都市的風光」遂於「富春江」吃了晚飯。在走「十字街頭」上遇着妳的「同學」「方芸英」了。她那「春之花」似的臉「海棠紅」般的豐頰。又那樣對我「三笑」好一位「浪漫女子」啊！她對我說「芸蘭姑娘」已同「小博士」結婚了。今晚乘「花燭之夜」預定明天乘「蜜月快車」到「自由天地」裡作「新婚旅行」呢！又說「王先生」的「小姨」已「失戀」了。她的「初戀」不是「王老五」嗎？「王先生到農村去」的時候碰遇是「鄉下大姑娘」因予她跟「白燕女郎」「賽小宛」「蛇蠍美人」等常到舞場。□想作什麼「舞場之花」「社會之花」遂結交下「三個摩登的女性」「誰知她的心」變得這樣快呀！後來「她的秘密」被「小貞探」知道了告訴了「東遊記」者。把這「桃色新聞」登於「報上」鬧得「滿城風雨」她是「有夫之婦」爲了顧全名譽遂「私奔」「百花洲」去了。唉！「歌聲淚恨」終何用。「愛條」「愁條」向誰求。但只願「時來運轉」「重歸」日。咱「夫妻之間」共享「飛來福」。

『唐伯虎』觀後

蒙歌

由於讀過「奇緣」艷史」而引起領略「白雲」和「周璇」主演這影片的念頭。況且兩次的「三笑」。已經給了我良好的印象。所以在節約的衣袋裡。提出一元的票價。寶貴的時光里抽出幾刻的工夫。具着興奮之神。而跑到「亞洲」影院去。購票之後。急於星火的邁進漆黑的院內。但太平門之口。皆已擠滿了觀衆。即如空位子。蜂擁的被一夥人佔據。亦看不得一點黑幕的邊緣。及至半場休息。有的人紛紛的散去。所以讓下的許多空位子。我在後面得到一席。須臾開映。

不僅看觀影片。心裡要有檢討的必要。所以我閒單道理推測。凡一種事情。都有檢討的必要。所以我閒單這「唐伯虎」之后。在我這遲鈍的五中。發出一個懷疑的？號。當然是久負盛名的「周璇」和「白雲」在演技方面。不能挑毛病。不過導演那場面的穿插上。略加點意見罷了。

「牡丹亭」的一個緊張的場面。依我看來有些矛盾。秋香與太夫人行往「牡丹亭」的水道上。華安於路畔突出將燈吹滅。而將秋香拉進去。何以太夫人口喊一聲「秋香？」而不再喊？自己摸扶到牡丹亭上呢？好天黑時太夫人看不得道路。怎能自己走到牡丹亭？如係月夜道路清晰。而蹈到牡丹亭的話。在行走時。路旁攢出一人吹息燈光。太夫人爲何不驚究呢？在牡丹亭上。太夫人被二位公子。錯戲之后。秋香歸來。何以不問她到那里！

關於韓蘭根

（樊華）

韓蘭根這三個字。他已經在「天作之合」的片子裏給大家詳詳細細的解釋過了。一字一字的講得很明白他這個名字倒很好玩的。韓是性韓了。這倒沒有什麼。蘭字本來是女人常用的名字。要加在男人的身上實在是罕見。根字更是沒有用他作名的了。什麼根根的一點也不好聽。所以依照他這兩個字的名字來看。也就可以像徵出他是個古怪而又滑稽的一個明星了。

說起來韓蘭根的滑稽。可以分作兩項來解釋。一是他的骨格面孔。讓人一看見就可笑。二是他有滑稽的天才和有學識。二是他擁有滑稽的天才。他每個鏡頭都使人不討厭他。作出來的態度不但可笑而含有深遠的意思。他唱的歌和對白。都特別精彩而有學識。決不是作□來很淺白的滑稽。讓人看出來是不天眞。不盡性。使觀衆引不出興奮來。這就是有沒有天才和學識的原因了。

去滑稽的明星倒不在少數。但是滑稽和滑稽可就不同了。韓蘭根的滑稽是除了他以外是不好再找第二個的。所以在劉繼羣故去之後。韓蘭根可以能找着第二個殷秀岑。假使劉繼羣要找第二個韓蘭根。恐怕是不太容易吧！尤光照的滑稽固然是很好可是還有關宏達陳軍等是他們相倣的很多呢。由這看來。我們可不能不注意他一下。就拿韓蘭根在梁山伯和祝英台這部片子說吧！他處處的鏡頭都可笑。表演的特別精彩。把人情都形容盡了。常他在第一次見着祝英台的書童談話的時候。他問他叫什麼名字。她說我叫銀心。然後他把頭一扭說我叫四九。那時候他的態度該多麼天眞。他雖然已是三十多歲的成人了。但他却能表現出來是玩童的樣子。這可不能不說是他的好本事。不過這還是一段小節目。至於他高興的拘着行李打算要和銀心在一塊兒睡的時候。忽然被人家拒絕了。他才懶氣的放在自己床上。生氣的樣子和脫鞋的時候。是不是更使人笑的腸子痛啊！假使你看不出來一點是假作的。後來他知道銀心也是女人了。他處處的鏡頭更是笑死人了。所以這部片子的偉大。和能看出來當年梁山伯的傻瓜。又何嘗不是他形容陪襯的好呢！

那麼再談到韓蘭根的唱歌的天才。我以爲他的歌頂不好模倣。並不像嚴華和郎玉秀等他們所唱的歌。雖然唱的很好。可是黎樂天才好一點的。都能模倣個十之八九。要是韓蘭根所唱的歌。頂多十之六七也不很像。怎樣說呢？因爲他唱的歌裏面都含有滑稽的滋味。我們沒有那樣的滑稽。所以也難唱上來他那樣味。他的嗓帶也特別。誰也沒有他那樣的嗓。他唱過的王老五拉。長亭十送啦。愛秋香啦等等的就好像他唱的歌。非他唱不可。別人一學就要差味。韓蘭根的本事可□他獨有了。

我們應該希望他多演幾套片子。不然或者他發生了意外。或者將來他老了。恐怕作出的片子也不能像以前那樣十分精彩了。就是再找第二個韓蘭根。更恐怕沒有這樣人才了。不像去其他的角色。人才倍出。去小生從前有趙丹。現在有白雲。有過去的女紅星蝴蝶。就有現在的周旋。以及李麗華和陳雲裳等。可是這些年來總沒有看見第二個韓蘭根出現。所以我們應該要怎樣希望他的拍片子。我們該怎樣注意他看他演過去的片子。請行細的是架吧——韓蘭根。

李麗華主演片名的集吟

（溟）

「玫瑰飄零」乏知音
雖然私定「合同記」
幸有「紅蝴蝶」相救
含情「三笑」甚消魂
「啼笑姻緣」又離分
「薄命佳人」暫存身

滿映『滿庭芳』片中之一幕

新姊妹花觀後芻議

楊藝

在古裝片的時代中居然有了「新姊妹花」這實在是使我們愛好電影的人們。該飽飽眼福了。所以我就在第一天上演的時候。冒着寒天就跑到××電影院去了。劇情是姊妹二人一楊綺雲是一個沉靜幽默溫柔的典型人兒。她愛上了一個有爲的青年藝術家王士元終成爲眷屬。妹楊綺霞是一個天眞活潑浪漫慕虛榮的女孩子。被金錢的魔力迷惑了。她的芳心。終日過着享樂浪漫的生活。結果覺悟之後而尋追她的光明之路去了。這姊妹倆具有着很顯然的不同的各性。由陳雲裳那熟練的演技來演這姊妹倆。十分逼眞更爲之爭光不少。再由梅熹那樸誠的演技來飾演一個有爲的青年藝術家王士元。還眞不錯。至於金老板由嚴肅來飾演這個反派的典型人物。實在是名不虛傳爲電影首屈一指的畫家。來飾演他那險詐的人。眞可說是達到老練的地步了。

瘍科秘錄

本間和卿先生原著　181　客亭譯

痰泡

痰泡在舌下之左右微見硬腫。大如拇指。色赤而似透徹。起初雖無特別之障碍。至漸大。舌本從而強硬。發生機痛。言語飲食。亦不自由。以指頭按之。柔軟而其中有帯水之反應。刺鍼則出膿粘黃水。與脂瘤同。若經久不治時。則其毒流注頷下或頰下及頸部而腫。由是如茄子。亦有大如甜瓜者。皮色靡毫不變。亦無焮熱疼痛等情。全與脂瘤相似。以右手指壓腫上。以左手按頷下。從內外互相按壓。拘揚觀念以試之。則內外相通。分明可知。又刺外面之腫上。則出粘黃液。舌下之腫。則外面之腫亦從而消。與刺外腫同。由以上之證驗之。實爲舌下之脂瘤。必非後之所謂若據吹膿等。切無寸效。治法。刺舌下取黃液。以用截斷之法爲上策。腫已消失。但鍼口後復出黃液又復溜滿而再發。至爲難治。予則用新方法　由鍼口入剪刀。剪去如柿核大之衣膜時。則不復蓄黃液。創口吹金鎖匙。由服用涼膈散加石膏。則全愈而不再發。其向外潰出者。可從外面剪去黃液。用破敵「製枉」塗赤汞丹捧入。黃液日減。內外均消。亦有用破敵反得惡瘻者。以多出稠膿者。勿必驚恐。但以破敵「製枉」一日更換兩次捧入。則膿水日減而愈。內服宜小柴胡湯加石膏。

痰泡主治方　涼膈散加石膏　小柴胡湯加石膏　金鎖匙　破敵　赤汞丹

詩錄

（景星五）

▲赴新京沿途即景（癸酉）

極目荒郊草色黃。萬家禾稼已登場。西風颯颯斜陽裡。三五農夫打稻忙。

▲春草（甲戌）

秋末曾經野火燒。平原不見一根苗。而今又得東風力。處處萌芽出土饒。

▲秋菊（甲戌）

相職西風不畏霜。天生傲骨耐寒芳。羞□桃李爭春豔。老圃秋深色倍黃。

祝興亞之春

牡丹江商工公會

牡丹江同業公會聯合會　會長　山內彥三郎

牡丹江市南區事務所　區長　關凌閣　副區長　中妻三郎　姚文如　谷榮陞

國際運輸株式會社牡丹江支店　支店長　堀內竹次郎

久遠號　牡丹江市郵政路

義和成　牡丹江市郵政路

大陸五　牡丹江市西長安街

東興祥　牡丹江市鐵道街

源泰號　牡丹江市鐵道街

民生利　牡丹江市東長安街

東和興商場　牡丹江市西長安街

東安電影院　牡丹江市郵政路

裕生源　牡丹江市西三條路

新華飯店　牡丹江市西長安街

協成仁　牡丹江市西長安街

建隆五金行　牡丹江市西長安街

滿太精米所　牡丹江市西三道街

天成福五金電料行　牡丹江市西長安街

中央飯店　牡丹江市西長安街

益盛洋行　牡丹江市西二條路

義盛昌　牡丹江市西二條路

瑞昌盛　牡丹江市西長安街

正永昌　牡丹江市西長安街

恒遠洋服店　牡丹江市西長安街

美隆洋行　牡丹江市西長安街

東昌號　牡丹江市西長安街

天興成洋服店　牡丹江市西長安街

恒茂隆　牡丹江市西長安街

萬順慶　牡丹江市郵政路

萬豐昌　牡丹江市郵政路

永昶洋服店　牡丹江市西長安街

德華洋行　牡丹江市西長安街

北滿煙公司　牡丹江市鐵道街

成文厚　牡丹江市西長安街

新華樓　牡丹江市東一條路

大新浴池　牡丹江市東一條路

德泰信記油坊　穆稜縣興源鎮　經理　孫志亭　電話　三九號

公益電社　牡丹江市西長安街

豐裕同　牡丹江市西長安街

三茂行洋　牡丹江市西長安街

益興成　牡丹江市西長安街

新生紙店　牡丹江市西長安街

義成德　牡丹江市西長安街

恒泰號　牡丹江市西長安街

福興盛　牡丹江市大安路　啓東煙草代理處

恒盛泰　牡丹江市維新街

萬泉湧燒鍋　牡丹江市水道街

燮和泰　牡丹江長安街

合資會社　牡丹江寶炭公司　牡丹江太平路

寧北醫院　牡丹江市新安街

惠存厚藥店　牡丹江市長安街

滿人料理組合　牡丹江市維新街　組合長　高向陽　副組合長　孫佐臣

德盛泰　牡丹江市永安路

新盛湧黃酒製造業　牡丹江市維新街

同善堂公所　牡丹江市維新街　勸戒煙酒理善分會

中央醫院　牡丹江市東長安街

國華醫社　牡丹江市柴市街

福盛昶鞋店　牡丹江市東長安街

慶昇和　牡丹江市長安街

惠民紙店　牡丹江市東長安街

包鳳山　牡丹江市柴市街

永茂洋行　牡丹江市西長安街

義成永　牡丹江市大安街

三益隆　牡丹江市西長安街

通達公司　牡丹江市永安街

中華棧　牡丹江市永安街

仁和盛　牡丹江市西長安街

恒源茂　牡丹江市維新街

建成號　牡丹江市東長安街

慶華鐵工廠　牡丹江市七星街

濟民醫院　牡丹江市維新街

協和醫院　牡丹江市永安街　院長　張銘閣

天□東五金行　牡丹江市東長安街

永盛隆　牡丹江市東長安街

義興厚　牡丹江市永安街　經理　陳孝德

萬泉湧支店　牡丹江市柴市街

姜榮芹　牡丹江市掖河區　愛林會長

大東號　合資會社　牡丹江市掖河區　代表者　王汝富

慶豫福貨店　牡丹江市掖河區

福合盛貨店　牡丹江市掖河區

吉東商店　牡丹江市掖河區

吉泰商店　牡丹江市掖河區

三榮商店　牡丹江市掖河區

鴻泰商店　牡丹江市掖河區

東盛昌貨店　牡丹江市東長安街

東茂盛　牡丹江市掖河區

建國十週年光輝紀念 錦縣祝賀行事已擬定
期發揚聖戰必勝助成興亞基業

【錦州】迎建國十週年、本年度乃爲展開、奉祝光輝記念事業、是以舉國各地、均行結成地方祝典委員會計劃祝賀行事、茲錦縣縣公署、本中央祝典計劃、而亦結成、祝委會、從事紀念行事之準備、經由數度研討、近始發表、亘全年度、逐月紀念事業、實期發揚聖戰体下、必勝之決念、而体得興亞基業之助成、茲特將擬定行事、探錄於次、
一月十日—第二回、幹事會、委員會、
二月六日—萬壽節、舉行莊重式典、
〃十四日、至十六日—舊年春節、實施宣傳工作
三月一日—建國節式典 於各地鹹肅舉行
〃一日—元宵節、實施宣傳工作、
四月二十一日—新穀祭、紀念植樹、造林、獻穀、
〃二十九日—天長節、舉行慶讚式典、
五月二日—訪日宣詔紀念日、舉行紀念展覽會、募集紀念文藝作品、
〃三十一日—建國忠靈廟春季大祭、舉行物故建國功勞者、慰靈祭、
六月十八日—端午節、舉行紀念大運動會預備、
七月十五日—建國神廟、創建紀念日、獻木舉行紀念大運動會決戰、
八月一日—秋丁祀孔、紀念文藝、審查發表、
九月十五日—建國十週年紀念式典、於大凌河舉行大式典、
九月十六日—祝賀會、於各地舉行、
九月十八日—滿洲事變紀念日、舉行縣民動員大會、
〃十九日—建國忠靈廟、秋季大祭、
〃廿五日—仲秋節、
十月十七日—新嘗祭獻穀、
十一月三日—明治節、
〃二十三日—新嘗祭、農產品評會
十二月十五日—整理 多事業、
〃二十五日—決算、
〃二十八日—幹事會之、委員會解散式、
右光輝紀念事業、於擬定之後、即已通令管下、村公所、學校等知照、遵照執行、以昭隆重云、

州內各中學校 相繼舉行開學式

【大連】於決戰下作勤勞生活、今則學校休假告終、各州內學校、於本月八日一齊舉行始業式、開始第參學期之授業、是日恰值日滿兩國民祝東亞解放之首途、第一回大詔奉戴日、因各校舉行始業式前、先行嚴肅之詔書奉戴式、向宮城遙拜、高呼日本天皇陛下萬歲、幷祈願皇軍大捷、以示興亞學生之意氣云、

州學務課指令實施 中等學生訓練防空
并編入教科書內期以澈底

【大連】於大東亞戰開始之同時、國民防空之必要性、應更加一層之强化、關東州地方、州防空令會已改正、凡有之細部已加整備、州廳學務課、因於第三學期授業期間、對於中等學生、實施防空訓練、如學校防衛必要之訓練、乃所當然、於學校以外時、亦須發揮學園精神、至於「街之防空」亦行參加、防空、防火、消火、保護建築物、避難等、所有之訓練、將咸編入教科課目、以期使澈底云、冑而重統制國策云、

商工會議所開 南方蒐集品展

【大連】大連商工會議所并南方懇談會、爲普及市民南進思想與喚起認識計、共同主催之下、自本月十七日至十九日在商工會議所新講堂、開南方蒐集品展覽會云、

招考委任官 報名者達百萬

【昌圖】本日（六日）由四平省警務廳招考警官吏警佐、重藤、警尉、稽、助教授、員、考取第三級委任官（警士）若干名、報名者達約百名、於七日在本縣警察官講習所實行、實驗、究何人中選、容訪再誌云

新車賃費行將實施 依米度制提漲多寡
如有故違者決嚴罰不貸

【大連】本市之人力車、馬車、快車、因物價昂貴、難以維持營業、迭向當局要求提漲、已誌報端、刻間聞該諸車新賃價、將於舊曆年末、有可實行之望、爲諸般準備關係、延遲於今、對於提價一項、依當局語人云、對於提漲車費後、各組合分於市內配置監視員、以普遍法、使車行動圓滑、至於新賃車價、依米度制而決定基本賃費、更使一般易於明白、作成著名區間之賃費表、令車夫攜帶之、各警察官吏派出所各備一枚、期以嚴重取締、不令有不良車夫、如有違反者、依國家總動員法適用罰則、決不寬恕云、

大連理髮組合 組合長改選

【大連】大連市小崗子理髮組合、成辦多年、成績頗佳、組合長與玉堂氏、內外整理、煞費苦心、性格直爽有求必應、組合員中、頗孚衆望、因每屆組合正副組合長并各幹部任期已滿、另行改選時、則必蟬聯舊任、本月七日上午十二句鐘、與氏因屆改選之期、招請所管小崗子警察署衛生係主任、翻譯官韓子和君、其他警員數名、新聞記者、該組合全體人員等、計到場者賓主双方達百餘名、會場假西崗子杏樂天中西菜館、首由與組合長登台致開會辭、繼則投票改選、經票選結果、幹部無何變更、今將職銜、芳名照誌如左、
△正組合長 與玉堂
△副組合長 范永清 于元洲（新任）
△評議員 孫冠榮 董爲福 吳學讚（新任）宮世貴（新任）
△檢查員 胡昌伸 王錫珊（新任）
△會計督查員 畢鶴寧

州廳開本年度初經濟警察協議會

【大連】州廳警察部經濟警察課、於本月十日午前十時、在州廳會議室、開本年第一回經濟警察協議會、計到者經濟部、檢察局、管下各署經濟係主任等、達數十人、對於貿易統制令、及同施行規則、實施敵產管理法諸項、加以討論、會議之後、繼開經濟警察主任會議、至於議案、不得而知、嗣經移時、方始散會云、

各區奉令調查 街民食粮戶數

【北鎮】縣北鎮街各區奉令、調查街民食粮戶數、以昭核實、而實配給、以免再

新年中勵行自肅

【開原】迎茲建國十週年之新歲、正與亞聖戰捷音頻傳之際、處於槍後之民衆、正宜爲以銳奮鬪、群策群力、向克服時艱邁進之日、故據當新年歲首、而官民均能一致崇尚節儉、勵行自肅自戒、無復往年之奢華情形、於年始年末、皆飽含時局之色彩云、

利用冬季休業 開學科研究會

【西豐】西豐街公立中央國民優級學校長王選士、久於辦學、經驗宏深、成績顯著、素爲士林所仰望、茲鑑於本年冬季休業日期太長、一般學生、如任其放蕩、未免虛耗光陰、爰按左開日期、舉行各項學科研究會、以期學業精進云、
1、日語研究班 自一月八日至十五日
2、滿語研究班 自一月十六日至二十二日
3、算術研究班 自一月二十三日至二十九日
4、實務研究班 自一月三十日至二月五日

旅順全市愛國援助 獻國防金八千餘元

【旅順】旅順市商民等、爲愛盟邦日本皇軍勇猛、確保我東亞之和平、膺懲英美兩國、於太平洋激戰以來、無一不勝、一次、而受盟邦皇軍之痛擊、英美之意氣非常漸衰滅、大日本皇軍之勇猛、誠屬欽賀、所以商民等願盡力援助、共獻納國防金八千餘元、以慰大日本皇軍之勞、苦而盡槍後之赤誠云、

燒酒缺乏已極 人民渴望配給

【北鎮】縣城自春迄今、燒酒始終缺如、縱居古縣年關、一般人民須於祭祀、所有祭節供客、及禮佛等項、在在需要、故渴望配給云、

本年度生命保險額 錦郵管決定五萬件
促起國民認識日內開始運動

【錦州】郵政管理局、對於郵政生命保險者、獲得之運動、昨年度曾收到、優良成績而徵起國民、對時局下深知認識、即於中央、整備考慮中、錦州郵管局、茲決定本年度、全管內之保險實任件數、計共五萬件、每人一元、即預成五萬元之實任額、現正從事考核、除已通令管內各郵局、準備辦理外、並已決定於日內、展開有力運動、以期促起國民認識、而達成本年預定責任之數字云、

省開教育講習 推薦參加員額

【西豐】縣署茲奉四平省令、爲利用冬季休業、促進教師對時局之認識、深刻起見、定由一月十二日至十六日間、招集日系教師、由十九日至二十三日間、招集

粮穀專用線 鐵道已完成

【東豐】本縣當局以東豐車站、東背龍山腳下、距城甚爲遼遠、關萬里五里許、於粮穀之輸送、頗感困難、爲督勵粮穀出荷、及便利輸送起見、當與鐵道當局協議、因粮穀交易場、在縣城小北門外、各粮棧卸之粮集中場設施、特修自車站至交易場專用鐵道、現已完

强化義勇隊後方工作 決計擴充編成中堅隊

【新京】首都協和義勇奉公隊、隨同時勢之進展爲徹底發揮義勇奉公之眞精神、乃於去歲春更編成義勇奉公中堅隊、每隊以百名爲限、計去歲全年逐次共結成十八中堅隊、茲本年度開始以來、鑑於大東亜聖戰節節進展中、奉公隊後防之任務更加重大、實有積極强化之必要、因是奉公隊總隊本部方面、擬將組織擴充再結成十九、廿、廿一兩中堅隊、定於本月末決計編成、以便專負消防修築工作、又此次編成人員、以各地域爲中心選拔身體强健之青壯年云、

猪肉經久不見 於舊臘可登市

【大連】州廳經濟部、因對處食用牛、猪肉之需要增加、特於舊臘招開民政署長會議、予主要畜產物之增產計畫、並出貨之統制要綱、相呼應、獨立牛、猪肉之增產計畫、並計畫促進登市、漸自正月實施計畫的收買、生必課派生肉組合員、分赴州內各會屯、以行收買猪肉、因經久感於貨不足之猪肉、將漸次於旅大兩市小賣市場登市、
同時並由滿洲國輸入、自本月十五日、各家庭食用之猪肉、可以期待相當之潤澤、依對於滿人舊正月用品統制機構之圓滑、將來決無何等之不安、
但大連市內猪肉小賣價格、每十兩爲一元二毛云、

長壽的關鍵在於心臟

老頭票的奇異老人
武內宿禰仙翁—
享壽二百五十歲

老頭是諸君相識的鈔票、票面所印的老翁是武內宿禰、就是日本大臣的鼻祖、連司五代朝在官二百四十四年、箇間所建之功、與其長壽、爲萬人所驚異、其活力源泉心臟的强健、內泌素的旺盛、想必是超越般

無論年邁、得病、低能心臟順調活動、則新鮮的血液、不斷的送於全身、尤其是對於肺與胃供給充分的血液、因爲血行呼吸及消化三大作用、賴以充發揮、全身的內泌素的分泌、隨之增强、結果永駐青年、而長壽、萬一不幸而得病
亦是同樣的將身機關相協助而防禦病毒、殺滅病菌、解毒、榮養運搬、鎮痛、衰弱部分的再生强化以及所有抗病作用的活潑奏効、果病症及早輕快、體力根本增强、
最近、心臟、肺、肋膜、胃等孱弱的人們說是奏効神速、齊口讚美家種物動精膽藥「救心」是和這個道理很相切合的皇漢藥、自古以來、稱爲延年益壽起死回生的靈藥、博得萬人的信仰、
至其成分、是雲南麝香、步本名藥熊膽、熱帶特產烏犀角、珍珠（眞珠）及其他牛黃、蟾酥等非常高價的特種動物的精髓處心精綜合而成的神効靈劑、
因爲是動物質的極微粒分子、所以進入體內、即被血液收同化、振吐血行呼吸消化三大作用、及提高抗病質竊崇（內泌素）的內泌機能
對於病患部發揮無微不至的治療作用、所以及挽救所有疾病、根本改體質、變弱爲强、
千萬言的辯、不如一個事實、請速一試、以證我言、救心本舖正在免費奉贈試用藥兩日份以資實地實驗中、函索從速、以免向隅、

心跳·氣促等症遞而平定 得再照常服務

新居濱市磯浦町 大谷勝好

敬啓者 前蒙賜與救心、試用藥、感荷奚如、用後順調認爲療治頗有把握、即由當地河淵藥房購買「救心」繼續服用結果、長年纏綿之心臟病、轉機輕快、心跳氣促均已平定、健康復元以至照常服務、銘感五中特奉蕪函以申謝悃
『救心』藥價一星期量二元二星期三元五角、三星期量五元、藥房百貨店均有售出、貨罄時請向本舖函購是荷振替東京七二六番

特種動物精膽藥「救心」收効病症

救心的適應病
因心臟病而叫苦的人
易致肋膜肺障害的人
胃弱而食慾不振的人
心臟孱弱心跳氣促的人
肺弱發熱多咳的人
盜汗夜不安眠的人
神經痛而手腳疼痛的人
因心臟腳氣而苦惱的人

「心臟下調的人、請一無一食知卽寄」信封背面寫明「病」上時明法證本片即寄

東京市京橋區西八丁堀二丁目
四一
救心本舖
電話京橋(五五)二〇一一番〜九〇四

亨得利

專售高尚鐘表眼鏡
奉天城內中街

痔瘡藥 化痔龍散

外痔化敷膏
各種痔瘡痔漏淤血常流大便定血脫肛及一切肛門症
函索痔瘡說明付郵票四分即寄
招募各省縣代理
奉天大西關大街下頭路北八十八號
張三多堂藥店

家庭常備 出外必携

【主治】
刀傷 擦破損傷
凍傷 皮膚開裂
火燙 藥品腐蝕
虫螫 頭痛頭暈
【包裝】小盒 中盒 大盒 德用小盒 德用大盒
總發行 武田長兵衛商店 日本大阪市東區道修町
滿洲總發行 滿洲武田藥品株式會社 奉天市大和區春日町
41(5)129

撒可喜龍 如意膏

健康眞諦唯臥病者得知

結核的豫防與治療

之最有効方法莫如每日連用「哈利巴」。因本劑係由自然物中含蓄維他命A D最豐富之聖魚肝精製出，具有賦活全體細胞機能，助長皮膚粘膜抗病防壁，撲滅病菌，根絕呼吸器官疾病之偉効。

本品之特徵，係在純粹天然維他命濃縮劑，量小効大，味美易服。

奉天市青葉町十一番地 田邊藥品株式會社

聖魚肝粒
哈利巴
HV 19

阿葛公司

阿葛藥公司
哈爾濱道裡中央大街八四號

腎虛體弱！請購
德國政府註冊專利的
德國 金粒大補丸

主治
未老先衰、腎虧陽痿、腎囊潮濕、遺精早洩、腰酸腿軟、体虛盜汗、病後虛弱、勞傷傷神、記憶減退、慢性胃疾、婦女經症、久不生育、
各藥房代售

蓋世無雙 治梅聖藥 新坦霸爾散

効力優秀、大批生產、使用簡易、價格最廉
新坦霸爾散係環球馳名之最優秀製劑驅黴効力之超群無與論比爲一切臨床醫家諸位所賞用無不讚稱。
主治 本劑治療各期黴毒並由黴毒而起之種種隨伴症狀與豫防克奏偉効、再對於脊髓癆、麻痺性痴呆、回歸熱由一般黴毒而來之疾患、瘧疾、鼠咬症、瘴氣熱、熱帶莓瘡等、奏効更著。（文獻函索即寄）

包裝
一號 〇・一五瓦
二號 〇・三〇瓦
三號 〇・四五瓦
四號 〇・六〇瓦
五號 〇・七五瓦
六號 〇・九〇瓦

製造總發售處
第一製藥株式會社
本支店 東京市日本橋區江戶橋三丁目 社 大阪・臺北・天津・上海
滿洲第一製藥株式會社
奉天市大和區琴平町
代售所
各地大藥房均有

五淋白濁 靈藥 特靈伯爾

五淋白濁、只以內服、立即痊癒、一瓶斷根、克奏神効。
特靈伯爾之出現、咸推賞爲可比於六〇六號之大發見、蓋至今殆無特効藥之丹毒、敗血症、產褥熱以及化膿性諸疾患亦確實奏効、一兩日內即迅速下熱、使患者有起死回生之感、誠奏効如神故也。
又對於難治之淋疾、內服後兩三日、尿即清澄、病症漸痊癒、決非一般他藥所能及。且對於腎盂炎、膀胱炎、化膿性淋巴腺炎、口峽炎、感冒、扁桃腺炎、肺炎等、効力可靠、無與論比。

包裝
片劑（〇・三瓦） 二〇片 一〇〇片 五〇〇片
末 二五瓦 一〇〇瓦 五〇〇瓦
注射 5% 2cc 五支裝 一〇支裝 五〇支裝

製造總發售處
第一製藥株式會社
本支店 東京市日本橋區江戶橋三丁目 社 大阪・臺北・天津・上海
滿洲第一製藥株式會社
奉天市大和區琴平町
代售處
各地大藥房均有

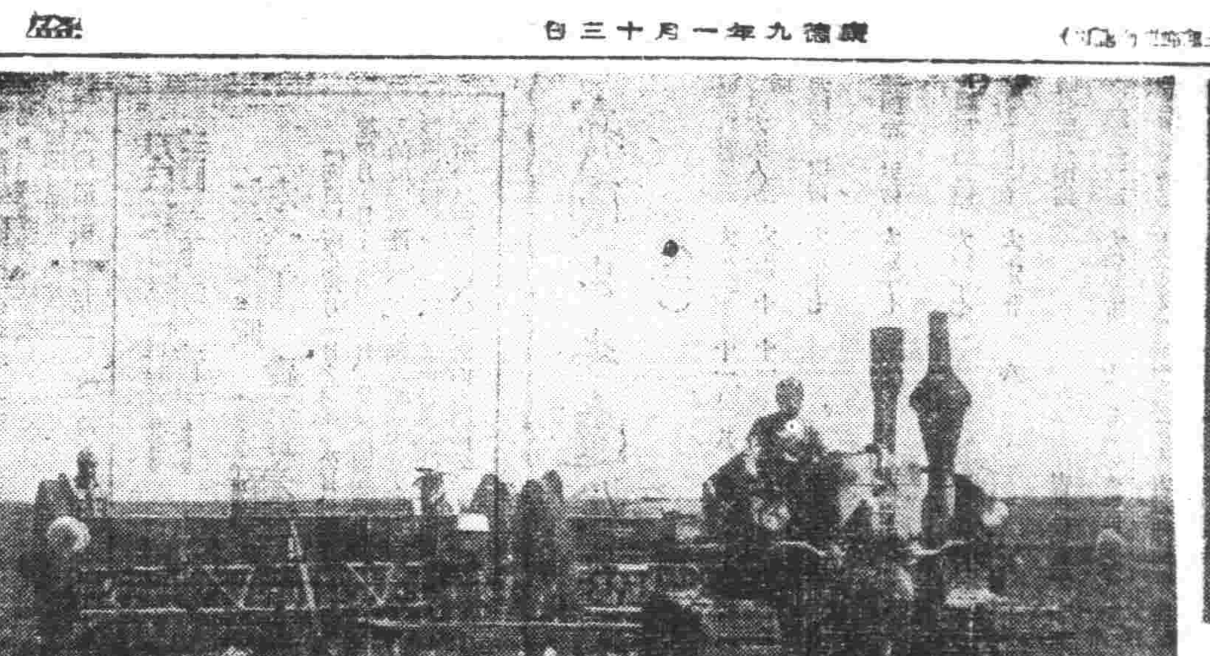

滿洲登錄寫眞入選者 (播種) 新京岩本徹

日軍大勝前美英醜態

大東亞戰爭勃發以來之透視 (下)

美英人之性格 據華斯本十四日電之倫敦情報、對夏威夷海戰美國之大敗、有謂「因美國太平洋艦隊大受損害、於今英國又同復世界第一海軍國之地位矣」者、其人正爲邱吉爾首相也、蓋英國海軍被新興美國海軍奪其世界第一海軍國之地位、內心始終不滿、此語即其洩露也、於此可見、反樞軸之盟約爲何矣、

痛罵美之無能 據上海電、荷印空軍司令官羅特爾夫、文、奧因少將、於十二月二十日、放送如次、夏威夷攻擊之際、美國空海軍之行動、實不足談、太平洋上之美國最大軍事根據地眞珠灣、殆無防備設施、蓋美國以爲、日本軍在實際上絕對不能攻至夏威夷也、其輕敵殊甚、夏威夷之敗戰、固決定的也、

美政府之對立 據布宜諾斯愛里斯電、國務院與軍部推委責任、軍部非難國務院「因日美會談時、國務院通告日本將妥協、遂中止夏威夷之空軍哨戒」力說責任不盡在軍方、

澳報紙亦痛罵 據澳洲坎倍拉情報、十二月二十二日雪梨倍拉泰雷士痛罵英美政府如次、馬來英軍之敗戰、因從來之英國的自己滿足所致、此敗戰責任者必須處罰、復爲挽回失陷之責任者、爲新嘉坡戰時常駐大臣達夫、柯巴、彼不知檢點防衛而消耗軍隊於南方、此種無責者、應召還本國、

驅逐屬子 據悉大尼來電、蘇拉瓦克之英人布魯克、攻擊新嘉坡之英軍政首腦者之無能、十二月二十二日談如次、「現下之馬來、刻瀕危險、此等防衛責任者之失敗、殆屬極刑、余約定蘇拉瓦克受攻擊時、由馬來英空軍援助、而實際未來援助者、概皆子由馬來防衛逐出」然而蘇拉瓦克、日本軍已上陸矣、對英之反感日增、

據印度之情報、最近英政府以懷柔政策、由甘地派領袖諸氏、發表聲明、率直表明所信如次、余被監十三個月、今被釋放、印度之情勢、較以前更爲惡化、對英政府之反感大增、渠放我等、亦不能變更此種空氣、由於日本之登場、戰爭成世界的、隨近印度國境、吾人對此深關心、但決不陷於恐慌、

美國陸相認識改變 據達上海情報、一月一日、美陸相史汀生會見記者團、率直承認日本軍實爲勇猛之軍隊、士氣之旺盛、指揮之卓越、並謂日本軍質爲優秀云、

南美不作傀儡 一月十五日開美洲諸國外相會議、據布宜諾斯愛里斯電報美國務院策動南美對此會議用力不小、而南美側無動意、此當然因日本軍太平洋制霸也、南美諸國之物資輸送問題、今見美國無此實力、阿根廷、智利、巴西等、不輕易受美國之誘惑、美國之期待、成泡影矣、蓋美本國太平洋周邊、已受日本潛艦之威脅、南美焉能不顧樞軸而示好意乎、

日本必勝 德海軍評論家留數單少將、以長文論評、寄日本大每報、其中謂、「太平洋之制海空權、已握於日本手、且敗南方世界的資源於手中、美英側如何掙扎、終不能敵日本、由任何角度觀之、日本之必勝乃決定的」

祝建國十週年

郵局發行紀念郵票

現全國民之歡喜、以資永久紀念、而一起中外對躍進滿洲國之認識起見、乃決定於三月一日建國節、發行美麗壯觀之紀念郵票、計分爲四種類、對其圖案及數值、尙且不明、一切目下正在計畫中、想此具有意義而堪珍重之紀念郵票出現後、必予郵界以一大衝動故各方對其發行頗爲期待云、

常茲大東亞戰爭遂行之際適迫我滿洲建國十周年、對此歷史的建國佳節、其意義更加一層深遠、郵政總局當局、爲慶祝建國十週年、表

日軍佔領南西太平洋

堪稱藥草資源寶庫

民生部香山技佐談

【新京】東亞民族解放之此次聖戰、一面又資源補足戰、一面亦係東亞諸民族奪還多年老猾英美支配下南方豐富資源之經濟建設戰也、而新的南方經合、與滿華大陸、俱爲藥草資源之寶庫、共榮圈確立之曉、即規納以及人類不可少之貴重藥草、即盡入吾等東亞民族手中時也、

關此新南方藥用資源、民生部技佐香山壽雄氏、陳述如左、

滿華爲溫帶、藥用植物之世界的寶庫、對此西南太平洋方面熱帶地區及諸島、則爲熱帶藥用植物之寶庫也、近時日本藥學、見諸長足進步合成發見種種新有效藥品、又從來依存植物性原料之藥品、人工的合成法、發見成功、重要醫藥品、殆完全有國自給之能力、無論如何、須由國外輸入、需要輸入之藥品、即在氣候風土關係上、國內不能生長之植物性藥劑、即藥用植物、或以原料藥品是歐美大陸及亞非、加里

但大部分產於西南太平洋各島嶼、南、馬來等地、其代表者、如瓜哇之規那、十九世紀中季、由南美移植而來、現在居世界、額之九五％、爲恐瘧疾之特效劑、世界總人口十六億中、患瘧疾者、居三分之二乃至二分之一、此使於豫防治療之最重要醫藥品、尤其熱帶經營不可缺者、但英美目前對於樞軸側進擊供給、欲陷吾人於苦境、而吾人苦心研究之下、合成人工的治瘧特效劑、與之對抗、今太平洋制海空權、在日本手、英美苦心求補給規那、誠不勝痛快之至、

資金凍結及其他英美卑劣手段、今日輸入、已不可能、此等重要藥用資源、已告終了、……陸之特產品、雖有若干、大部分由南方輸入、不足、醫藥品亦確立確固之共榮圈、同時完全驅逐英美勢力矣、新南方共榮圈藥用資源、大體如次、

一、規那皮＝瓜哇、世界產額之九五％（擁疾解熱）
二、白檀＝馬來半島瓜哇、鎮痛強壯、健胃劑
三、吐根＝來半島（以巴西爲主產地）（阿米巴赤痢、吐劑、祛痰劑）
四、柯達貝迦＝門答臘、婆羅洲
五、阿仙藥＝麻六甲海峽諸島、瓜哇、蘇門答臘
六、藥加里葉＝印度地方
七、丁香＝摩夘原產、菲律賓羣島
八、小豆蔻＝瓜哇、錫蘭
九、克貝巴子＝瓜哇、錫蘭
一〇、胡椒＝瓜哇蘇、門答臘、婆羅洲、菲律賓
一一、肉豆蔻＝蘇門答臘方面
一二、霍米迦＝印度、澳洲
一三、桂皮＝華南、安南、瓜哇、蘇門答臘

慰問國境滿日軍警

各部大臣分班動員

本月中旬由京開始出發

【新京專電】關東軍各部隊、在酷寒國境、其於日滿共同防衛大義、荷鎖護北邊大任、使日本帝國毫無後顧之憂、斷然完遂征戰目的、同時對滿洲國內治安、迄無寧日、政府爲犒此關東軍各部隊之勞苦、對於不幸於無戰戰線受傷將兵、致感謝慰問、併視察地方情況、激勵慰問在邊境第一線日夜從事治安肅清奮鬪之國軍及警察官、爰以各部大臣總務長官外務局長官興安局總裁等爲班長、選由總務廳及各部局、各選出五人內外、組成慰問班、自一月中旬、約亘二十日間、慰問日滿軍警、一行慰問地域及日程如次、

第一班（武部總務長官王總務廳次長）黑河省北安省地方於一月二十日、自新京出發、定於二十七日歸京、

第二班（于興農部大臣）東安省地方自一月二十八日、由新京出發、定於二月五日歸京

第二班（特班）（韋外務局長官）佳木斯方面於一月二十日、自新京出發、定於二十六日歸京、

第三班（阮安演部大臣）濱江省牡丹江省地方於一月二十日自新京出發定於二十八日歸京、

第四班（張司法部大臣吉林省間島省地方）於一月二十一日、自新京出發、定於二十七日歸京、

第五班特班（王總務廳統計處長通化省方面）於一月二十一日自新京出發、定於二十七日歸京、

第五班（蔡經濟部大臣）奉天省錦州省熱河省地方於一月二十一日自新京出發、定於二十八日歸京、尙第五班以馬監察部參事官爲別班長、於一月二十一日尉問公主嶺部隊、

第六班（谷民生部大臣）龍江省與安東及興安北省地方於一月二十八日、自新京出發、

第七班（巴興安局總裁）興安西及南省地方於一月二十二日自新京出發、定於二十七日歸京云、

奉市牛羊肉配給制

自十五日實施

牛羊組合及奉天食肉小賣業組合、爲掃除牛羊肉之批發不圓滑、曾於作種種之協議中、但於客歲十二月二十日、改正零售牛羊肉之價値、因斯已得具體之方策、即實施牛羊肉之配給制、故有實施要領、至其配給率之査定、依下列諸端、

一、納稅額
一、零賣實額（軍隊納入者除掉）
一、店舖、位置、設備、專業、兼業之實情、及宗教關係等、

決定甲、乙、丙、丁四等、以全市之地域分劃爲一班與二班、期行公平之配給、目下警察局衛生科、市公署賦斎科、適於審議中、擬於十五日、實施配給制、因斯牛羊組合、依據査定之等級、直接向食肉零賣組合而批售之、尤可自組合向各零賣業者、而配給之、所謂牛羊肉一部之不圓滑、亦形成圓滑供給於市民之所需也、

舊正麪粉配給量

每人四斤

舊曆年關、已呈繁榮之舊正景色、山海雜貨、神紙批發的紅牌、又懸掛在各百貨店的門前、唯以時値非常、所以並不像往年那樣瘋狂、頗有一種自肅自戒的情況、奉天省專賣當局、爲應合舊正的習慣起見、將舊正所用的麪粉配給量決定、奉天市此次舊正用的麪粉量、共爲十二萬袋、平均每人（滿系市民）可平分四斤、二月一日起、各麪粉零賣所、即可開始配給、唯市民之領用者、須持市公署所發給之配給証明書、又本年較客歲僅減少二斤、預想尙足敷用云、

列車構內販賣實行投標法

【開原】開原鐵道株式會社、對本年度列車及構內販賣、用一元化招標辦法實施之、於一月六日午後一時、發給標單、遂照招標內規施行投標云、

代用炭研究成功

大隈氏貴重發明

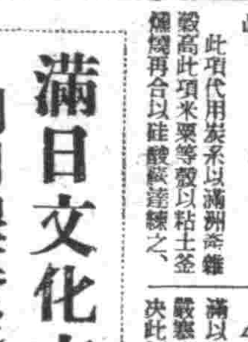

【新京】醫褒滿洲生必品木炭之代用品、已由建國十週年中之科學者發明、成爲聖戰下銃後產業之一寶、該發明者之新京特別市吉野町四丁目二〇大隈淸美氏（三八）自明治大學中退後、曾於東京市杉並區荻窪設科學研究所沒頭各種研究、昭和七年獲得自動車用鹽芥吸收器、及飛沫掃除等、四種專賣特許之一新青年科學者

昨年二月渡滿以來、即感及滿洲住民最必要之生必品木炭、大有不足之憾、遂沒頭研究結果、遂完成木炭代用品、

此項代用炭系以滿洲無雛殼高粱等殼以粘土瓷爐燒再合以硅酸蘇達煉之、而製造者、較往昔之木炭、火熱而旺、便利搬帶、且有耐久性、無臭氣之發生、價格亦廉、

△大隈氏談自昨年二月渡滿以來之最初痛感者、即爲嚴寒之滿洲缺少木炭、爲解決此煩惱、曾着手研究、結

奉市開市政會議

奉天市於十二日午前十時、開催市政會議、於多田副市長以下各處科長等之參集下、即爲本年度最初之會議、關於市政方針、協行種種懇談、至正午即散會矣、

滿日文化交流

利用銀幕從事介紹

【新京專電】茲當滿日銀幕文化之交流及大東亞戰爭下建國十周年佳辰、將滿洲國之發情介紹於日本之滿映當局、目下松竹及提攜共同着手製作出品與松竹側各種協議之結果、由松竹向滿映應援者有大船攝製所之第一線監督淸水宏、野村浩將、佐佐木康等三氏、決定派遣滿洲、該一行與滿映攝託與畫批評家岩崎昶氏、予定同於十二日午后五時五十五分抵新京、但滿映當局特三代來京後即行種種具体案之協議、不日着手攝影云、

慈恩寺叢林寫眞記

(新年特約)(下)

(影 曇)

飾身、飄裟、苦行淸修、無一事而不如如、亦無一人而背淸淨、履住世之寶林、闍浮之上剎也、傳日、爲政在人、理有同焉、宜夫國府有特殊寺廟之表彰令也、一念佛堂之觸起、佛迦世尊、悲愍衆生、三障重蔽、無以自拔、爲說淨土法門、即信願念佛、求生西方也、斯法門之大、如空普含、法門之益、如春普育、三根廣被、利鈍全收、上聖與下凡同歸、初心與久修並進、舉凡有情、但能生信發願、至心念佛、無謝彌陀接引、決生蓮邦、修老、法法隨緣、

行修淨宗、住紅螺十餘載、深得念佛三昧爰遊北京紅螺山揀悟祖師道場（紅螺爲中國第一淨土道場開山揀祖爲淨宗十二代祖師著有語錄、及安揚淨土文多種）在寺內建設念佛堂樹立淨土道場拾我淨業學人之唯一歸宿處也、

一般學院之設置、僧伽爲荷佛法爲世福田宏宗弘教、實利賴之、明心方丈、爲造就僧界人材、講成上求佛果下化衆生之願行擴置佛學院請淨寶老法師、每日講演佛三法、晝夜無間、二法師、分任課業、歸宿佛徒、

（前舉陽知事、）講經發國文、王心田居士、（現奉天市公立大 南關國民學 校教諭、）效宣淸、歷史等科、啓迪淸愼、勸勵而不倦焉、一幽冥鐘之功能、佛頂頌云、神通勝化不思議、陀羅尼門最第一、梵語陀羅尼、此云總持能總含福無盡、敎理行果、即諸佛之密圓神咒也、首楞嚴經云、諸佛密尼、秘密之法、唯佛與佛自相解了、非其餘聖所能、通達、但誦持之、能滅大罪速證聖位、又楞嚴經云、諸多是諸佛之母、成無上正覺、故日尼者秘密佛心、靈祖圓顯、成就

持之、滅罪成佛、若得之田變物上、一經撞擊、振一切衆生開此聲者、悉皆清淨、命終得生西方淨土故蓋揚莊嚴陀羅尼經云、若書寫陀羅尼、鑄鑿鈴鐸鐘鼓等出聲物上、有聞聲者、諸衆生等、無間之罪、不應之罪、悉皆滅畫、來世生諸佛國慈恩寺之幽冥鐘、即遵此而發心者、

一此鐘之來歷、緒三十年間、遊京北地敬門外、有慈照禪寺、俗呼翰子廟、在雅久傾頹、互礫遍地、無形實寺之、無地間者、惟慈恩寺開山步雲老和尙、見而懸之日、嗟天法器、曼棄置而鑄、距其座約三丈、架木騰之、（今則置於每房矣）由是晝夜撞擊、聲開四十里外、人多異之、迄民國十七年、修老接法後、則步老之叡嫉、未曾一日斷聲也、

邦人士、多傳此鐘、爲開山步老和尙、在荊榛中、發現者、謂矣、步老所撰傳者、非鐘乃公之古轉也、茲將鐘文碑記、抄錄如下、聊備留心史乘及關揚宗教者、作一考據資料耳、鐘文錄下、南無阿彌陀主地藏王菩薩、南無普賢王菩薩、讚誦偈開此鐘聲超法界、鐵圍幽暗悉皆明、開聞淸靜證圓通、一切衆生成正覺、祇叫念佛、心念陀佛者、願消三障諸煩惱、願得智慧眞明了、普願災障悉消除、世世常行菩薩道、（以上全咒、多而下錄）大淸光緒十一年菊月造、且持淨土中、二百餘年、若人欲了知、三世一切佛、應觀法界性、一切唯心造、…

不忍此方之盲眼、而（下脫錢五字）、郭千餘年、遂步修正殿五間、兩廂十間、山門宇殿、悉皆將成至於莊嚴生色、景象煥然改觀、佛百世之後、慈護揚而如新、千載之下、仍垂範以不朽、伏祈皇國永固、黎庶樂業、與銘常首、同證菩提之果、見聞隨喜、共圓般若之因、唯願一切有情、悉皆成佛、…

青年自興運動

奉省本部代表會議

本年度最初之奉天省青年自興部代表協議會、十一日午後一時於省本部會議室、於省下各縣市代表四十餘名出席之下、開會由山口事務長關于自興運動有所指示講演、並由各代表報來之對于本年度實施要綱有眞摯之檢討後、午後五時於議會經已告終了、

果完成代用炭、能普遍於全滿洲、（圖爲大隈氏）

大東亞聖戰展

本報大北報共同主辦

日期 一月十一日至十四日間
地址 新京大和通國民優級學校
內容 一、東亞共榮圈戰況、一、產業資源大地圖、一、白人侵略東亞圖、一、日軍戰容、一、戰況寫眞、一、經濟統計圖、一、戰功表、一、戰爭漫畫、一、宣傳畫等、

慶祝歌發表會

在京舉開誌盛

建國於玆、已屆十載、爲祝福躍進而復綿進之滿洲國之前途之「十周年慶祝歌」發表會、於十一日午後二時在國都記念公會堂、由滿洲藝能協會之主辦下、及有祝典事務局、弘報處、滿映、新京中央放送局之後援、已盛大舉行矣、

斯日、會場充有三千餘名之觀衆、適於嚴肅空氣中、首先即齊唱日滿兩國國歌向宮城、宮廷遙拜、對於護國之英靈及第一線之勇士謹行感謝之默禱後、茲以制定「慶祝歌」爲題、即有王祝典事務局長與武藤弘報處長之致詞、繼由上野耐之、石川和子兩氏以日語、由白渡、金吳兩氏以滿語相次發表十周年慶祝歌、於大塚淳氏指揮、與新京交響樂團伴奏下齊唱慶祝歌、後依上野耐之氏之指導、則有觀衆全員之齊唱、最後依山田慶藏氏之指揮、則有國軍新京軍樂隊之吹奏、後即觀賞電影、甫過四時既散會矣、

記者養成所

新生入所式

【新京十二日電】爲增進滿系弘報之宣傳、而養成之新聞通信記者、至其所養成滿洲國記者之第三次入所式、自十二日午前十時半、於新京國通大樓會議室有姚所長以下及新入所生二十名之出席下舉行、首向日滿兩國國旗之敬禮後、即有姚所長之訓示、復有關東軍福山報道部長代理長谷川總務處長、武藤弘報處長、森田國通社長諸氏之訓示、最後爲入所生代表王賢民答、官誓決意力向弘報精國之途而邁進矣、

年始治安確保

【開原】迎玆意義深遠建國十週年紀念之新年、況又值大東亞聖戰進展頻傳之際、爲確保市民安寧、農曆小思蓬、會於年末戰備警備網、大事搜查、故新年年始治安得以確保云、

大興有獎儲蓄

第五次抽籤揭曉

大興有獎儲蓄第五次抽籤、關於契約戶數二六〇〇〇甲種摸第、十日舉行、本月無附賞、

△特賞（一萬五千圓）
△特獎（一萬五千圓一枚） 三二七四三（安東）

△頭獎（二千圓十八枚）
一二五八四 一七二三三
二二〇二六 七四九六
五七〇〇 二九三九二
二一四九七 七〇二四
二七二九三 三三二〇五
一五六三三 三六二八〇
三三六八〇 一四六七七
二七七五七 二四四八七
二九五四二 一九六七五

△二獎（三百圓十八枚）
一一三三三 二四四一三
三六四〇七 二九七七六
九六九四 一二六七
九七五八 一二八一五
二八八五三 三一八八一
九四七一 二九八九三
五六四六 一〇一九一
二二八六一 二〇〇九四
七一五三 二四五四八

△三獎（二百圓十八枚）
二七五七一 二〇七〇九
一一三七六 一七九五四
一九〇九五 一九三六七
八八九九 三三八七七
一四〇二九 三三二三七
三五八九〇 一二七三九
三〇七二三 四四九八
一一六八五 五四二五
九〇七八 一六八二七

△四獎（一百圓十八枚）
三四七六五 六〇九七
一五八七八 一二〇五〇
三〇〇〇三 二一八三
一二五六二 一八七八七
二〇五五三 五二八九
一九九八 三六〇三三
七五〇四 三〇七二九
三九二八 二五二一七
七九一一 四〇五八

△末獎（十二圓三千六百枚）

馬上癒痊！

若把 急慢性淋疾 婦女淋毒症 肺風中耳炎 扁桃腺炎 產褥熱 膿流牙患 以及一切化膿性各症…

…根本的治療—即是徹底的除根無論如何、完全殺除淋球菌、化膿菌等…病原菌不然、不僅是不能收到完全効果就是發現一時的治癒現象、但終不免再犯復致等弊、所以化學療法、日趨增加其重要性！

★…本劑「阿爾巴基爾」係採取兩種極純化學的化合體基礎成分所製、即爲東亞始創的雙基化學療法劑、始終保持着最高的性能和最多的告癒率。

★…因之「自然完全補充初期化合體—即是單一基化學劑之一切缺點、而又增强化學劑原來的偉大効果。是擴數多專門家之實驗而所承認的事實。

★…因爲「爾阿巴基爾」極純的化合體、以其內服一法立即於胃中消化而經腸壁完全收吸到血液和淋巴液而神速遷入組織內、直接對于病原菌尤其淋菌發揮決定的殺滅作用。

★…故其現効過程當自神速、而又正確、且無何等毒害於病部及病原菌以外之健康器官、堪稱最完全而理想的雙基化學劑。

★…據醫家實驗可知本劑內服後不出數日必現偉大治効如於淋症（越頑性効越確）淋絲、淋菌（尿濁）等消失特別神速。並且一且治癒之後永免復發之害。

二〇片‧一〇〇片 各地大藥房出售

山之內藥品商會 大阪市‧東京市
奉天市大和區紅梅町 北京內一區東四北大街 上海小天潼路三〇四 廣東市惠愛中路一七〇

東亞最初的 雙基化學元素劑

阿爾巴基爾 (片)

PD-5

頭痛聖藥 新腦

醫學博士 黃國安先生發明

帽子牌商標

立止頭痛！靈効如神!!

新腦如遇頭痛、偏頭痛非常難忍時、或讀書過度精神疲倦及思考昏沉時、或用腦過度精神疲倦時及思醉宿醉未醒時、倘速服腦新可立見奇効、共効甚著、服後三分鐘、頭覺爽目爽快神智淸新、苦痛若失、有如秋月秋遊能有心曠神怡之妙、此係經確爲本劑獨具之特長、且雖連續服用、對於腦神經或心臟胃腸等、決無副作用、毫無影響、孕婦服用亦無害

全治 頭痛、偏頭痛、腦貧血、牙痛、神經痛、月經痛、耳鳴、頭重、感冒

四包入 七包入 十三包入 二十八包入 六十包入

頭彩十万圓 (一張拾円)

三張能仲一張

●十二月五日発賣
●一月十五日開彩

特別裕民彩票

頭痛‧齒痛‧月經痛

舒服靈之鎭痛鎭靜效果

舒服靈因有合理之特殊組成與諸成分之綜合作用、對於一切疼痛性及神經亢奮性疾患、有優秀之鎭痛鎭靜效果。

一、消退一切疼痛感覺、或減輕之。

二、鎭止焦躁不安、豫防失眠、並減輕心身疲勞感覺

又本劑作用迅速而藥性緩和、用量少而服用易、效果優秀、對胃腸及心臟等並無副作用、是爲特長。

製造發賣 武田長兵衛商店 日本大阪市東區道修町
滿洲總發行 滿洲武田藥品株式會社 奉天市大和區春日町

41(5)119

舒服靈 (ソボリン)

奉聯創立一週紀念 紀念行事現已決定
獻納愛國機講演映畫會

【大連】奉公聯盟創立一週年記念日之一月三十日、各種行事如下
一、開催評議員會、當日午後一時、會集理事、評議員、及事務局員等於大連神社神前、行必勝祈禱、次假同神社神威殿、開評議員會諮問對處時局之聯盟運動方策
二、放送、當日由總裁或會長行記念放送、
三、講演及映畫、大連市日人側、午後六時半、開於滿鐵協和會館滿人側午後二時、開於宏濟舞台、大連市以外各支部所在地、分日滿人、按左列日程施行、
三十日旅順二月一日金州二日普蘭店三日貔子窩
四、發行事業報告書發行聯盟創立以來之經過、並其主要事業之報告書
五、獻納愛國飛機、以州民必勝決意、以表感謝皇軍之意、當二月之常會時、徹底倡行、限於二月中、醵金完畢、大體每人一角以上(法人則別行考慮)

宋縣長關心民瘼 重規定燃料價格

【双遼】本邑縣當局、以値此嚴寒時期、市民日所必需之燃料、前者雖經規定、標準價格在案近來風聞竟有高抬市價出售、或自願加價購買者、査其原因、其中亦不無因、需用甚急不得不暗行交易者、或更有大宗堆存、以備開河前後、或夏雨連綿、道途泥濘、難行之際、柴車不易進街之時、再行高價出售、希圖多獲利益者、前者因需要甚急、不得不暗行加價、否則恐其不易購到手中、但雖非是尙可原諒之、而壟斷居奇、以備高價出售者、亦無免不無暗行交易之情事、似此壟斷居奇殊屬令人可恨、經調査取締、亦恐難、縣當局有見于此、茲爲免除買賣雙方、各有所虧、使壟斷者不易居奇計、故于昨日、招集關係機關人員、假協和會縣本部、開會討論持平辦法、以昭公允、當經表決、重行規定燃料公平價格、以資遵守、倘有陽奉陰違者、一經査出定予嚴究重罰、決不姑寬、等情已經佈告、俾衆週知、茲將重要燃料規定價格誌之計、秫稭上等五尺高者百捆二元七角、中等四尺高者百捆二元五角、下等三尺者二元、秋板柴四尺高者百個四元、三尺者三元、二尺者兩元、乾柳木劈柴拌子百斤二元二角、濕者一元三、楊木者一元九角、濕者一元三、茅柴大車五元、中車四元、小車三元云、

市經濟委員會

【安東】市公署、經濟科九日午後二時召集經濟整備委員、於市小會議室、開催協議會、關於新材之運價方法至價格事項有所協議云、

詔書奉戴式

【昌圖】本縣仰承中央意旨、由縣本部與縣公署通知全縣各地、於日本(八日)上午九時三十分、各機關、各學校、各團體一律舉行詔書奉戴式、並由各該首領對屬下作時局之訓話、或有意義之會、各戶一致揭揚國旗、縣城內鄰保組織系統、由組長招開鄰組會議、對本日之紀念意義、堪稱發揮盡致云、

鴉片配給陣容

【開原】爲謀斷禁政策之強化、本縣之十六管煙所、改爲五個管烟所、十二個配給所如下、開原街管煙所、城街管烟所、八棵樹管烟所、下肥地管烟所、慶雲堡管煙所、開原街配給所、城街配給所、地威遠堡配給所、古城堡配給所、中固、柴河堡、上肥地、嵩山堡、李家台、刁皮屯、尙陽堡、蓮花街配給所、

濱江全聯代表 共計選二十名
一行屆時晉京出席參加

【哈爾濱】既報協和會中央本部、以當此決戰體制非常時局之對策、與各省市縣旗之協和會取徹底聯絡及事務運營方針之指示起見、特定於本月二十日二十一日亘二日間召開臨時全國聯合協議會、日前已分別通知全滿各協和會屆時派遣代表參加、於是濱江省之代表爲二十名、計日系一名、滿系十五名鮮系二名、白俄系二名、代表人員現已決定如左、
哈爾濱市加藤明(日)六三歲、商業
同 馬都郭夫斯基(俄)四〇歲、公吏
同 郭布屋古夫、四三歲記者
葦河 楊德卿(四三)商
巴彥 王文鑑(四三)公吏、
木蘭 閻寶琨(四八)公吏、
東興 楊恩波(五〇)公吏
蘭西 孫甲東(五八)公吏
青岡 韓繼五(四〇)商
安達 陳慶九(四六)商
肇東 葉慶元(四九)商
肇州 鄭殿武(四一)公吏、
郭爾羅斯後旗 李春朗(四五)農、
呼蘭 婁永全(五〇)公吏、
雙城 加具萬秀(四〇)公吏
阿城 楊恩生(四九)商
賓縣 黃仁秋(四七)公吏
五常 李瑄根(三八)農
延壽 新井世杉(四三)醫師(鮮)、
珠河 吳中徵(三七)國高校長、

安市民赤誠獻金 達六十六萬餘圓

【安東】大東亞戰爭開始以來、已逾一月、在此一月內皇軍已有顯著之戰果、使英美方膽戰心寒、槍後安東市民爲感激空前戰後大戰果、各發露赤誠、踴起獻金運動、佳話美談、層見迭出、自十二月八日開戰以來至本月八日一個月間市內各機關接得之恤兵獻金、達六十六萬三千二百三十八圓九角九分五厘之巨額云、

向市民配給食糧 均是本年新鮮糧

【哈爾濱】哈爾濱市公署經濟科、爲安定一般市民生活起見、對於市民需之各種生活必需品極謀圓滑配給、現在向市民配給食糧、於五日起在市內各指定糧店開始配給每人高粱米○公斤、小米○公斤、包米○公斤、査此次配給之食糧不但無有往日所配給之食糧惡味、完全皆是本年度之新糧、並且較以往配給數量增加、於是在各糧店領取者特別擁擠、因領○鮮食糧無不喜悅於色、感念當局之關心民食云云、

輔導部幹事會

【安東】協和會鮮人輔導部、擬定於十二日下午假協和會館舉開九年度第一回幹事會、依下例事項實行審議云
一、九年度運動方針
二、欄立銅器獻納具體案
三、事務分擔及其他之懸談

木柈缺乏價格暴騰 馬車運輸少見緩和
但其價格仍不見其低落

【哈爾濱】當此降多天氣嚴寒之際、一般市民、需用煤炭木柴燃料取暖、急遽激增、現因木柈燃料缺乏價格激漲暴騰、柞木柈子每百斤四元松木柈子每百斤四元五六角而木柈價格雖然暴騰、尙且購買困難、一般需用者莫不叫苦不迭、幸近來有鄉村中之馬車、屢向哈爾濱市輸送燃料木柴及木炭多量、對於木柴木炭缺乏有相當之補助、木柴缺乏之際中由此稍見緩和云云、

灌溉聖戰體制下砥礪決意
協會實施要員訓練
促起銃後至誠協力克服時艱

【錦州】協和會錦州市本部、近經計劃、趁歲在春首之良機、爲灌溉管下會員、對聖戰體制下、砥礪決意、昂揚槍後至誠、協力克服時艱、期造成東亞共榮圈、固堅其業、因之昨日召開臨時分會長會議、議決設立基幹要員訓練所、召集各區分會、常務員、指導員、書記等、實施訓練、業自十一日起、共三期舉行矣、茲將訓練梗概、簡誌如次、
▽第一期(十日間)、自一月十一日、至一月廿日、▽參與會―城內、錦華、南山各區分會、▽受訓員―統計四六名、
▽第二期(十日間)、自一月廿一日、至卅日、▽參與會―北關、東關、西關、協和各區分會、▽受訓員―統計六十八名
▽第三期(十日間)、自一月卅一日、至二月九日、▽參與會―大鎭、紫明、小嶺各區分會、▽受訓員―統計四九名、
▽訓練所―城內區南山區第二國民高等學校內、
▽目的―對各在野中堅會員砥礪昂揚其一德一心之協和精神、受訓鑽研一般國政、而使分會基幹要員、底應之向上、俾於此大東亞戰爭、完遂體制下、充分發揚國民先知先覺之指導能力、
▽訓練科―全般三部門、
▽役職員―所長一、主事一所附若干、職員由本部職員兼任、本部長任命之、
▽重要點―一、滿洲建國本義及時滿洲國認識之徹底並國家意義之昂揚、二、協和會運動本質、與會員任務之理解、及協和會精神之昂揚、三、本乎建國精神、涵養國民生活必需之智識與組織、四、把握分會活動具體要領、並希組織能力(鄰組組織活動)之向上等云、

女國優招新生

【西豐】西豐○公立大通國民女子優級學校長張顯、辦無校務、不遺餘力、茲當該校優二年生畢業三級、業已出校、爰於一月八九兩日、考試報名新生、計錄取者爲百五十名、現已榜示週知矣、

詔書奉戴日 禁止販賣酒類

【安東】廢止每月一日之興亞奉公日、而實施每月八日之詔書奉戴日、爲發揮國民總力積極的展開新運動、以邁進翼贊皇化之大業、市警務廳體此趣旨、同日禁止料理店飲食店販賣酒類、以發揮國民生活之健全明朗云、

絕滅各種犯罪 舊年防犯週間
警員總動特別警戒

【大連】皇紀二千六百二年之新正月、已在目前且健全明朗之生活裡越過矣、但新曆年關雖過、而舊曆年關又在目前、州廳警察部、使百五十萬州民中、着實的昂揚東亞共榮圈建設意識、一方對於新建設上、防止阻碍聖業之進展、決徹底的絕滅各種犯罪之發生、故於舊正月前、舉州內各都市、實施防犯週間、目下刑事課爲中心、計議具體的事項中云、

國稅收納機關擴充 再設置辦理代理店
◇=營口增設六

【營口】此次政府擴充國稅金之收納機關以圖繳納人之利便、爲辦理國稅金滿洲中央銀行代理店之設置方要望、關於先般來之處理等政府當局折衝中、據此之成案獲得本年一月一日實施、右代理店設置之趣旨、國稅金(國稅之納稅告知書又送納書併徵收附加稅等在內)之……遂與納稅者之納稅上多大不便、稅捐局鑑於以上現狀、僅對辦理現行(但稅捐局一千元以上之收納金辦理)於之外、又擴張及滿洲興業銀行及國內普通銀行、以之增設爲國稅金收納場所、俾國稅與既設國稅收納機關之辦理及納稅者之便利、先作最初試驗之辦理地域爲新京、奉天、哈爾濱、齊齊哈爾、吉林、錦州、營口、安東、牡丹江等、當營口市對左記各行之辦理已見決定
滿洲興業銀行營口支店
營口商業銀行本店
南本街支店並日新街支店
從發銀行營口支店
奉天商業銀行營口分行
福順銀行本店

國防獻金芳名

小西良子森安良子海軍慰問四圓七三、大通農業公司海軍慰問一五〇圓、源春糖色味精工廠海軍慰問二五〇〇圓、源泰糖色味精工廠大通農業公司經理張毓瑚海軍慰問一〇〇圓、天合慶百貨店王傑臣國防獻金五〇〇圓、集升齋帽店國防獻金五〇〇圓、雙鳳堂狄英貴國防獻金二〇〇圓、皮革工業組合國防獻金二五〇圓、源泰糖色味精工廠經理張毓瑚海軍慰問一〇〇圓、皮革工業組合海軍慰問二五、〇〇〇圓、大陸醬園國防獻金一五〇圓、藥店楊跡錚國防獻金五〇〇圓、新京料理店五馬路支部國防獻金二五〇〇圓、帳場仲居國防獻金六〇〇圓、亞洲實業染廠株式會社邵子賓國防獻金五〇〇圓、王祝三國防獻金一〇〇圓、王錫九恤兵慰問五〇圓、萬康醬園恤兵慰問二五〇圓、新京特別市公立東明街國民優級學校八里堡分校牛徒一同恤兵慰問一一圓三〇、新京特別市公立○明街國民優級學校八里堡分校後援會一同恤兵慰問五〇圓、裕發醬園使用人一同恤兵慰問五〇〇圓、王品一恤兵慰問一〇〇圓、皋春堂代表松永徹恤兵慰問三三三圓五八、大通農業公司二三圓〇〇、〃恤兵慰問五圓、源泰糖色味精工廠大通農業公司經理張毓瑚恤兵慰問一〇圓、宮政孝海軍慰問一〇〇圓、山陽館伊藤雄海軍慰問一〇〇圓、從陸泰王百年海軍慰問〇〇圓、三祥王紹武海軍慰問一〇〇圓、新京溁塘組合會長井司貫海軍慰問一五〇〇圓、大陸醬油國海軍慰問一五〇圓、萬康醬油〃海軍慰問二五〇圓、藥店楊跡錚海軍慰問五〇〇圓、天合百貨店王傑臣海軍慰問五〇〇圓、集升齋帽店海軍慰問五〇〇圓、王錫九海軍慰問五〇圓、新京料理店五馬路支部帳場仲居一同海軍慰問六〇〇圓、新京料理店五馬路支部海軍慰問二五〇〇圓、亞洲實業染廠株式會社經理人邵子賓海軍慰問五〇〇圓、合名會社豐記印刷所姜子豐海軍慰問〇〇圓、月新昌商店劉國藩海軍慰問二〇〇圓、協和醬園經理劉惠風海軍慰問一〇〇圓、協和醬園一同海軍慰問一〇〇圓、大通農業公司海軍慰問八圓五〇、滿洲料理店組合頭道溝支部一同代表朱子言海軍慰問六三〇圓

開隣保座談會 決定每月行事

【西豐】當此大東亞戰爭方酣之際、槍後熱誠、人人均應有所表示、茲悉縣興農合作社北山理事、爲發揮國民對國家援助精神、於一月八日晚七時、在自宅招集附近隣保內各家戶長、開催隣保座談會、決定下列各項行事、
一、每屆詔書奉戴日、均須參拜神社、祈禱皇軍戰捷
二、於詔書奉戴日、均須揭揚日滿國旗、
三、順應時局、力圖物質節約、
四、於每月之二八日(八日十八日二十八日)均須厲行八分獻金、月底由該理事獻於街協和分會、再轉呈縣協和會本部、當獻國防機關、

我國出土遼金石刻統考
(三) (新年特約) 羅福頤

悟敏明威墓碣 大定十一 八 仝 上 吉百廿外編廿七
阿尹太夫人墓碣 大定十一 八 仝 上 吉百廿外編廿七
完顏婁室碑 大定十七 仝 上 吉百廿外編廿七 叢一〇六 今佚
完顏希尹碑 大定十七 吉林舒蘭縣 吉百廿志十三一 叢一一三
陀羅尼眞言幢 大定十七 熱河朝陽縣 志三廿四 叢一二八
妙行大師和尙碑 大定廿 八 別錄下四六 奉天博物館藏
趙景興石柳銘 吉林農安縣 志三廿五 叢一二〇 奉天博物館藏
得勝陀頌 大定廿五 七 廿八 吉林扶餘縣 志三廿五 叢一二一
寶嚴大師塔誌 大定廿八 庚申 丙午 吉林阿城縣 志三卅 叢一二四
英公禪師塔銘 大定廿九 二 十五 奉天遼陽縣 志三卅九 叢一二六 遼陽圖書館藏
大奉國寺暨聖題名 明昌三 正 一 錦州義縣 志三四二 叢一二八
道士曹道清碑 承安四 五 五 吉林 外編卅八 吉百廿 叢一三〇
蕭公和尙行狀碑 承安五 八 十五 熱河凌源縣 志三四四 叢一三一
淨勝寺碑 泰和元 十 十三 錦州義縣 外編四十 叢一三三
同昌縣界至記 外編四四 叢一四一
金國胥蘭崖石刻 志三五五
朝陽經幢 泰和七 六 十二 叢一三四
得勝陀羅尼經幢 金州 叢一三七
金太祖立馬刻石 奉天 叢一四〇

附註、以上表著錄欄內之熱、乃熱河志百廿卷、承、乃承德府志六十卷、吉、乃吉林通志百廿二卷、塔、乃塔子溝紀略十二卷、義、乃義縣志、瀋、乃滿洲金石志稿二卷、志、乃滿洲金石志六卷、志補、乃滿洲金石志補遺一卷、外編、乃滿洲金石志外編一卷、別錄、乃滿洲金石志別錄二卷、側所註字、乃其卷葉數也、
三、遼石刻、對於遼史上之補益、遼、張正嵩墓誌、有節院使官名、可補遼史百官志之缺佚、誌又載永和縣、考遼史說、統和二十二年廢、今此誌作於乾亨三年、前于統和二十五年、已有永和縣之名、足證史誤、又、劉摑文墓誌、可補正九峰志、及遼史之缺佚、幷可補北漢主之世系、又、蕭瑜墓誌、可補遼史漢臣傳、及其紀傳之缺略、又、王鄰墓誌、官職有監察御史、歸州錄房部監、上京都商稅院都監、武定軍山河指揮史、右番殿直、均在遼史百官志所無、可補其缺佚、(未完)

傳染病流行期 幼兒患者尤多
衛生當局應時預防

【大連】去年十一月、漸入傳染病流行期、十二月中、天然痘患者計七名、雖然統制各課以來、防疫狀況、尙稱良好、新正後、三日小崗署管內、發生疑以天然痘一名、但以現在華北華中及營口方面、顧見流行狀態、故州廳衛生課、注意於預防一方小兒傳染病中之知扶得利亞、依然發生、況自元旦以來、關係警察之傳染病、赤痢行未熄、至七日(除天然痘外)累計如下、
△二日=扶得利亞一名、△三日猩紅熱扶斯一名、△四日赤痢一名、知扶得利亞三名、△五日知扶得利亞二名、猩紅熱一名、△六日赤痢二名、巴拉窒扶斯一名、猩紅熱一名、知扶得利亞四名、再歸熱一名、△七日腸窒扶斯一名、巴拉窒扶斯一名、知扶得利亞五名、

淋疾 超快速治法

化學劑有効於細菌性一切疾患，尤効於淋球菌，是幾乎成爲普通常識，但一口說化學療法，其實種類甚多，難以撰擇，蓋其能否有効，乃在成分的純粹度如何，然最重要的便是其基礎要素的配合組成法也。
唯獨『內服根割爾』一劑，根據獨自的配合法聚集一基，二基及其他强効的純粹化合體，精密所製，因之，使化學元素在人體病巢組織內，發揮最高限度的作用特別對於向來化合體，抵抗力甚强的頑性淋菌等，亦却一服之下便發現正確功能。
一衛藥 五十四片
二衛藥 一百〇八片
四衛藥 二百一十六片
病院大量用 五百片
各地藥房均出售。
●服藥三日後現効
本劑於其基礎組成，既如此獨特更於其服藥法，便設有强力一層的服法，三日服藥後休止四日普通的症狀，在一此週期內，發現偉効，便將深部病巢中之淋菌，徹底殺淨，因之局部症狀―疼，痒等當自消滅，尤其尿中的膿球，淋絲亦早日消失以呈清澄之尿。就是多年難治的慢性，也如此反覆數週期後必見根治效果
總批發處 東京市芝區通新町十三番地 合名會社 河原商店
振替口座(韓滿廠號)東京三五〇一九
最高級多元性化學治淋劑
內服 根割爾 ケンゴール

鎮咳 拔咳因
咳喘家庭藥
氣管支炎、百日咳、喘息、肺炎、肺病咳等 散分 液・丸・粉 海外藥房均有出售
伊丹市 山本製藥
C・C

三愛知 靴油

最優等的靴油
保革・柔軟・光滑・耐久
奉天 新藤洋行
東京・大阪・上海・天津・京城

華文 大阪每日
第八卷第一期第七十七號
一月一日號出版
每月一日、十五日出版、每册定價(日金)一角一分半年一元一角五分、全年二元 角、歡迎直接訂閱
注意 本社自本年一月一日發行家『庭生活』詳細內容請閱本期社告、
主要內容
大東亞戰爭特輯
告戰時下的東亞民族 檜本忠雄
大東亞戰爭與國民的覺悟 下田將美
大東亞戰爭之綜合經過 本刊記者
美國的弱點以及政府內幕 編本編一
新國民運動座談會 本刊主辦
東方文化問題 管翼賢
如何展開中國現階段的文藝運動 馬野
明子風 夏孟剛
○日本美術介紹○彫刻(上) 馮貫一
唐詩解放論(一) 朱右白
○長篇小說○年輪(一) 郭鬘爽作
大阪每日 東京日日 新聞社發行

地球牌
萬試萬靈奇効如神
萬人油

驚人預告 奉天市北市場 中央大戲院 明日開演
富連成文興社科班
李 田 王 范 張 朱 范 柳 田
胡 劉 王 周 戴 王 劉 張 周 劉
高 劉 李 陳 劉 黃 徐 李 張 徐
劉 劉 穆 呂 王 任 徐 焦 張
趙 楊 白 邱 左 嚴 李 楊 楊 倪
潘 邢 貴 王 張 韓 十 張 高 楊
全體男女學生一百餘名業已到奉
先行露佈明日開演
十三日 早場 休息 晚場
鐵公雞 准代大操
斬子 醉酒 搖錢樹

東寶劇團二次來演
一月十三日起十八日止
榎本健一歌舞劇團
全員八十餘名登台公演!

笑料百出 滑稽哭涕
『東寶舞踊隊』一次來演時頗蒙各界讚許於此戰捷新春又作二次公演!
喜劇王『榎本健一』君初次來奉 它是日本東亞也根蘭韓它定有一番貢獻!
南市場 電話 二一六二一
國際